

**01** PL. IMPLANTAÇÃO  
ESCALA 1:150

*Rafael Capelo de Carvalho*  
Rafael Capelo de Carvalho  
Arquiteto  
CAU: A43937-1

Os níveis indicados são considerados a partir do nível indicado nesta prancha e devem ser conferidos pelo in loco na presença da fiscalização.

a Municipal Guia

01 / 07

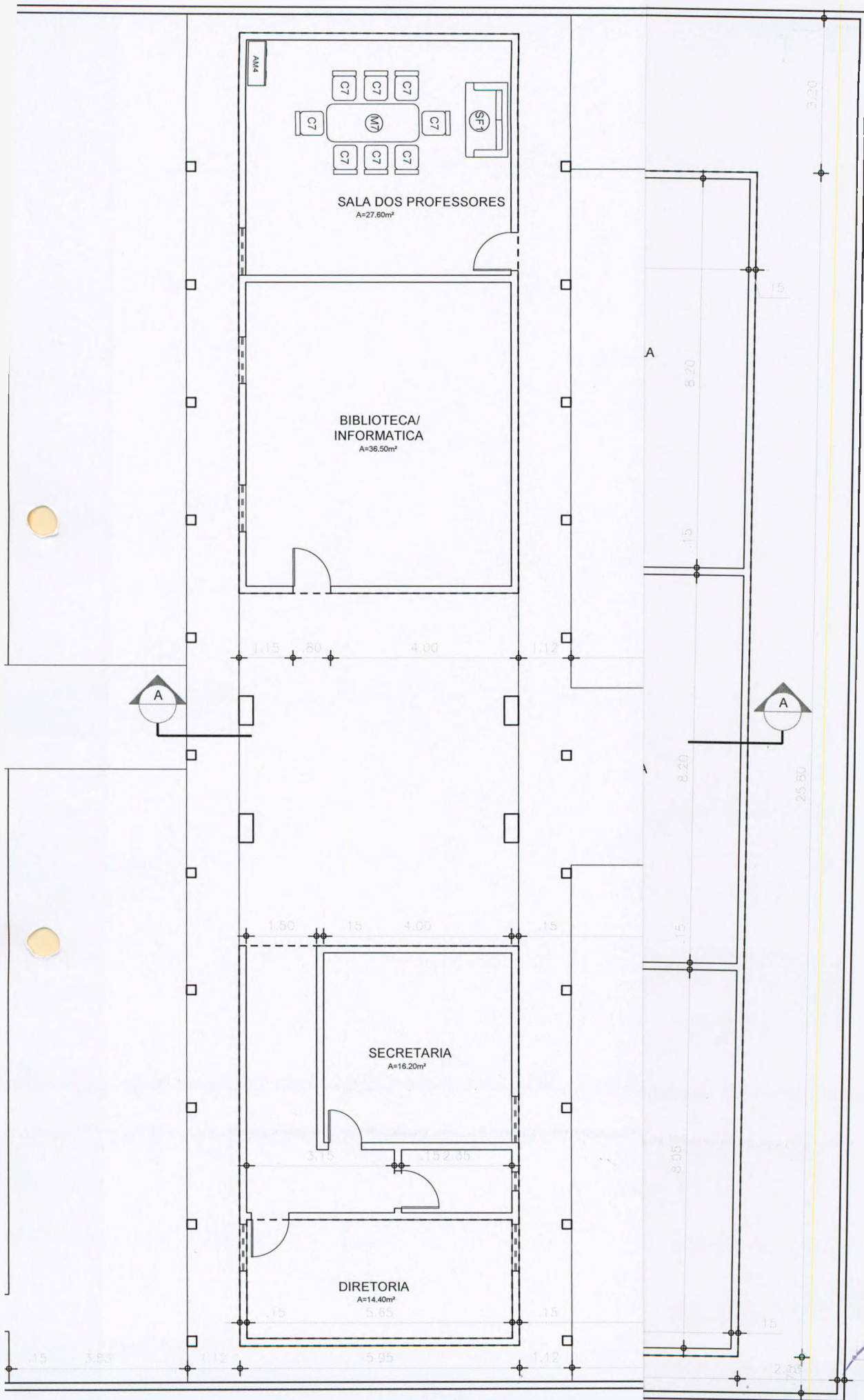

  
**01 PL. BAIXA**  
 ESCALA 1:150  
 Raimundo Capelo de Carvalho  
 Arquiteto  
 CAU- A43937-1

Os níveis indicados são considerados a partir do nível indicado nesta prancha e devem ser conferidos pelo in loco na presença da fiscalização. a Municipal Guia

02 / 07



**ESPECIFICAÇÕES**

ELEMENTOS DA ESTRUTURA DE MADEIRA DA COBERTURA

ITEM	DESCRIÇÃO	DIMENSÕES (CM)
1	TESOURA	8 x 12
2	TERÇA	8 x 12
3	CABRO	5 x 6
4	RIPA	1,5 x 5

**NOTAS**

A	PRIMEIRA: TODAS AS PEÇAS RECEBERÃO 2 (DUAS) DEMÓS DE VERNE CONFORME ESPECIFICAÇÕES NO MEMORIAL DESCRITIVO
B	TODAS AS PEÇAS DEVERÃO SER DE MADEIRA DE MASSARANDUBA OU SIMILAR
C	O ESPAÇAMENTO ENTRE AS RIPAS SERÁ DE 30 CM OU CONFORME TAMBÉM DAS TERÇAS ADJACENTES

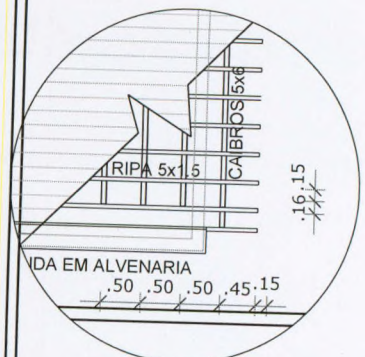

*[Signature]*  
**Rafael Capelo de Carvalho**  
 Arquiteto  
 CAU: A43937-1

**01 PL. COBERTA**  
 ESCALA 1:150

Os níveis indicados são considerados a partir do nível indicado nesta prancha e devem ser conferidos pelo in loco na presença da fiscalização.

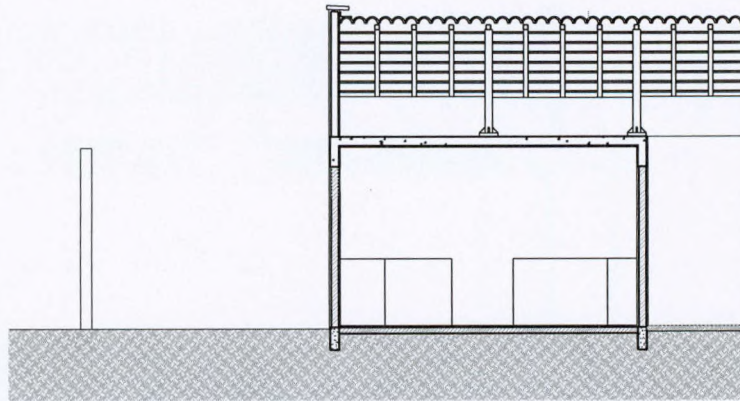

**02** CORTE BB  
ESCALA 1:100

- PINGADEIRA PRÉ MOLDADA EM CONCRETO L=30 CM, P=3% COR CONCRETO
- RUFO OU ALGEROZ (FIXA NA ALVENARIA RECobre A TELHA)
- ALVENARIA
- REVESTIMENTO CERÂMICO

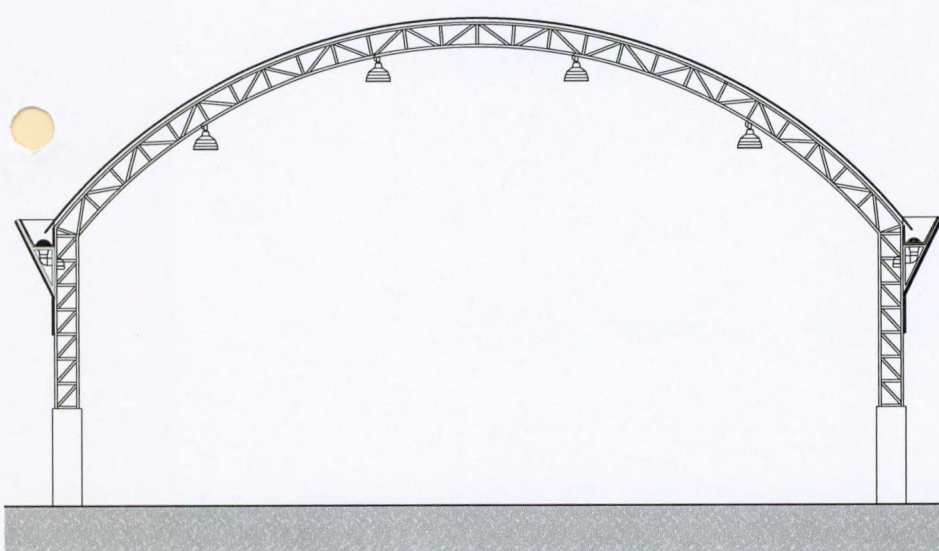

**01** CORTE AA  
ESCALA 1:150

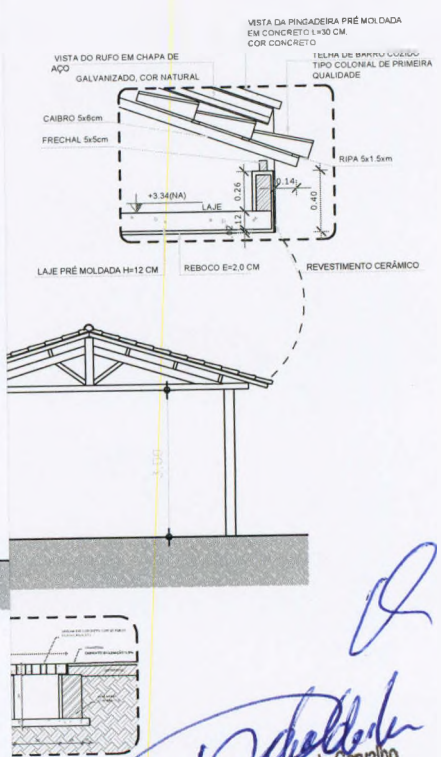

*Rafael Capelo de Carvalho*  
Arquiteto  
CAU: A43937-1

Os níveis indicados são considerados a partir do nível 0 indicado nesta prancha e devem ser conferidos pelo corpinho na presença da fiscalização.

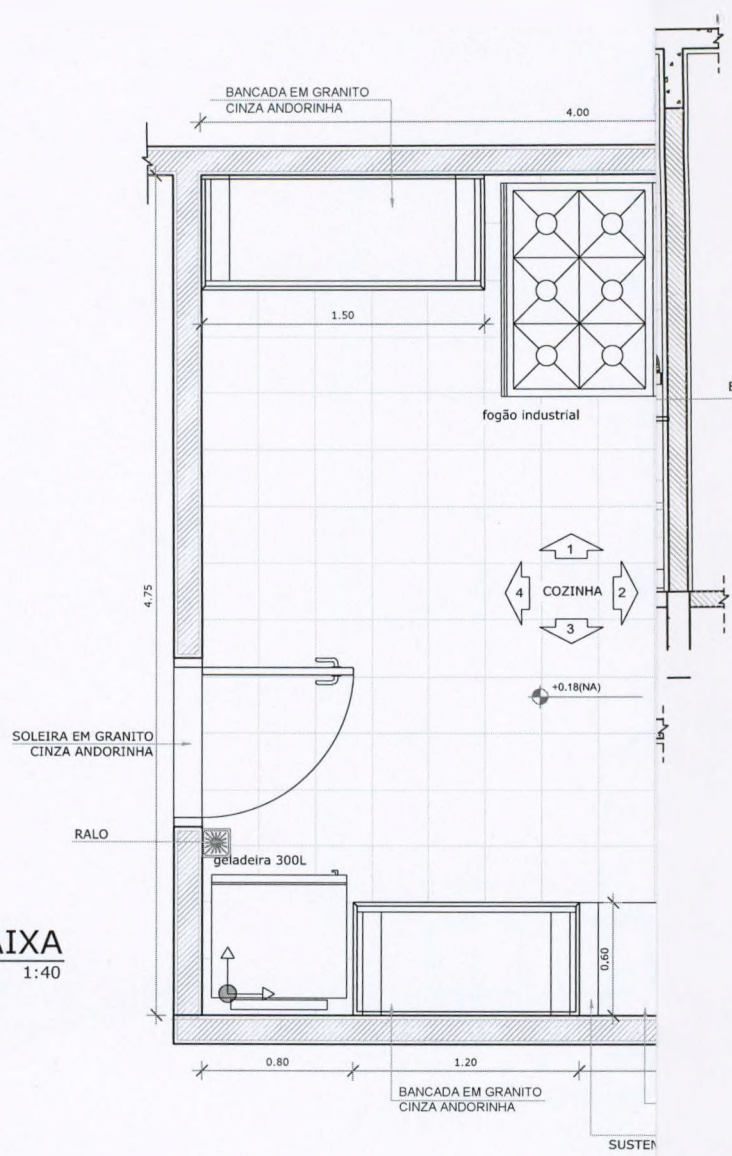

**01** PL. BAIXA  
ESCALA 1:40

**03** VISTA 2  
ESCALA 1:40

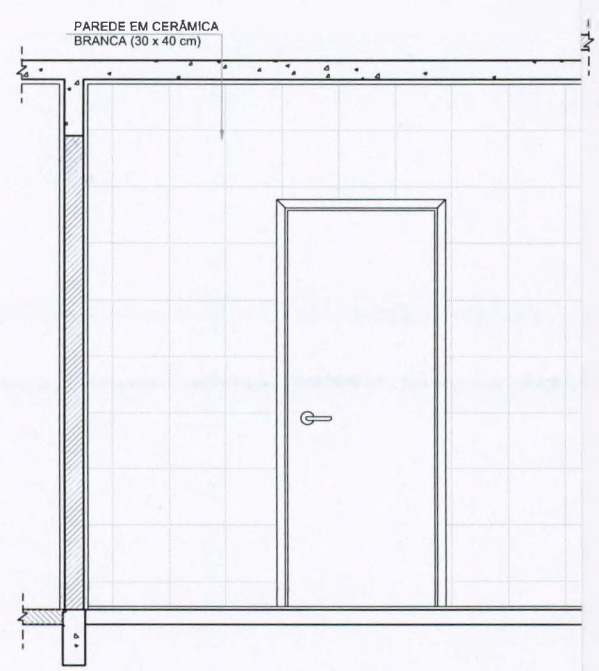

**02** VISTA 4  
ESCALA 1:40

**04** VISTA 1  
ESCALA 1:40

**05** VISTA 3  
ESCALA 1:40  
Raízel Capelo de Carvalho  
Arquiteto  
CAU: A43937-1

Os níveis indicados são considerados a partir do nível indicado nesta prancha e devem ser conferidos pelo Conselho Municipal de Fiscalização.

PORTA EM MADEIRA COM  
CHAPA METÁLICA  
PINTURA PLATINA

VÁLVULA DE DESCARGA

PAPELEIRA METÁLICA

DIVISÓRIA EM GRANITO CINZA  
ANDORINHA (h = 170 cm)

BACIA CONVEN

02 VISTA 3  
ESCALA 1:30

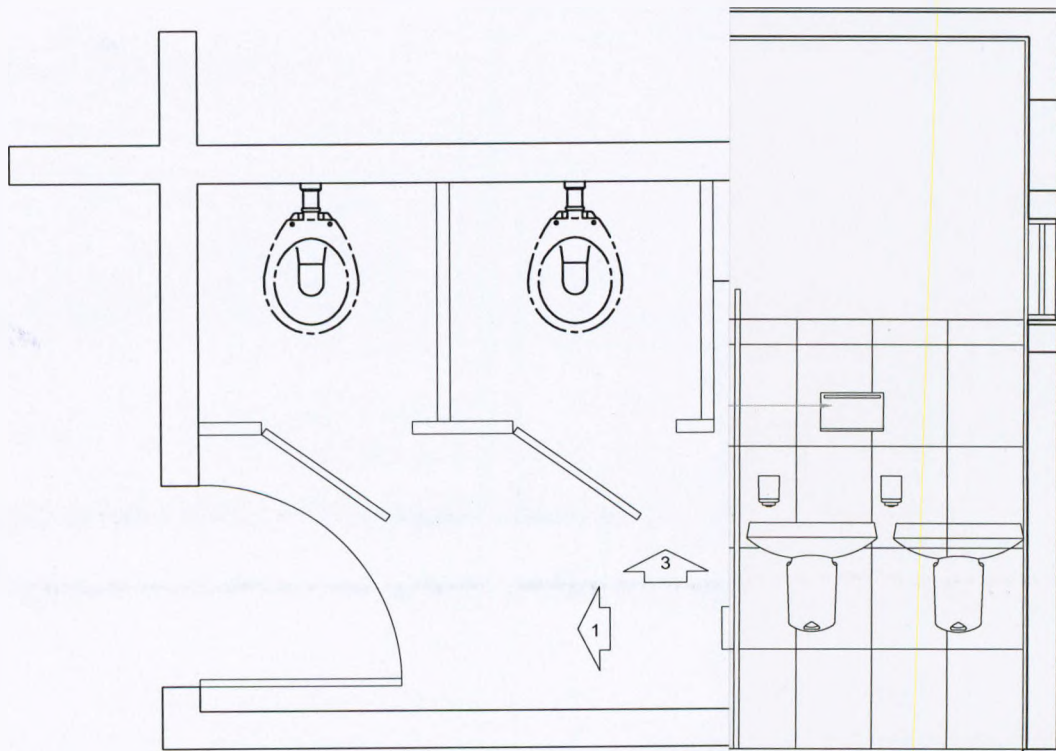

01 PL. BAIXA  
ESCALA 1:30

PROF. RAFAEL CARVALHO  
ARQUITETO  
CAU-A43937-1

RAFAEL CARVALHO  
Arquiteto  
CAU-A43937-1

Os níveis indicados são considerados a partir do nível  
indicado nesta prancha e devem ser conferidos pelo municipal Guia  
de obras da fiscalização.

06 / 07

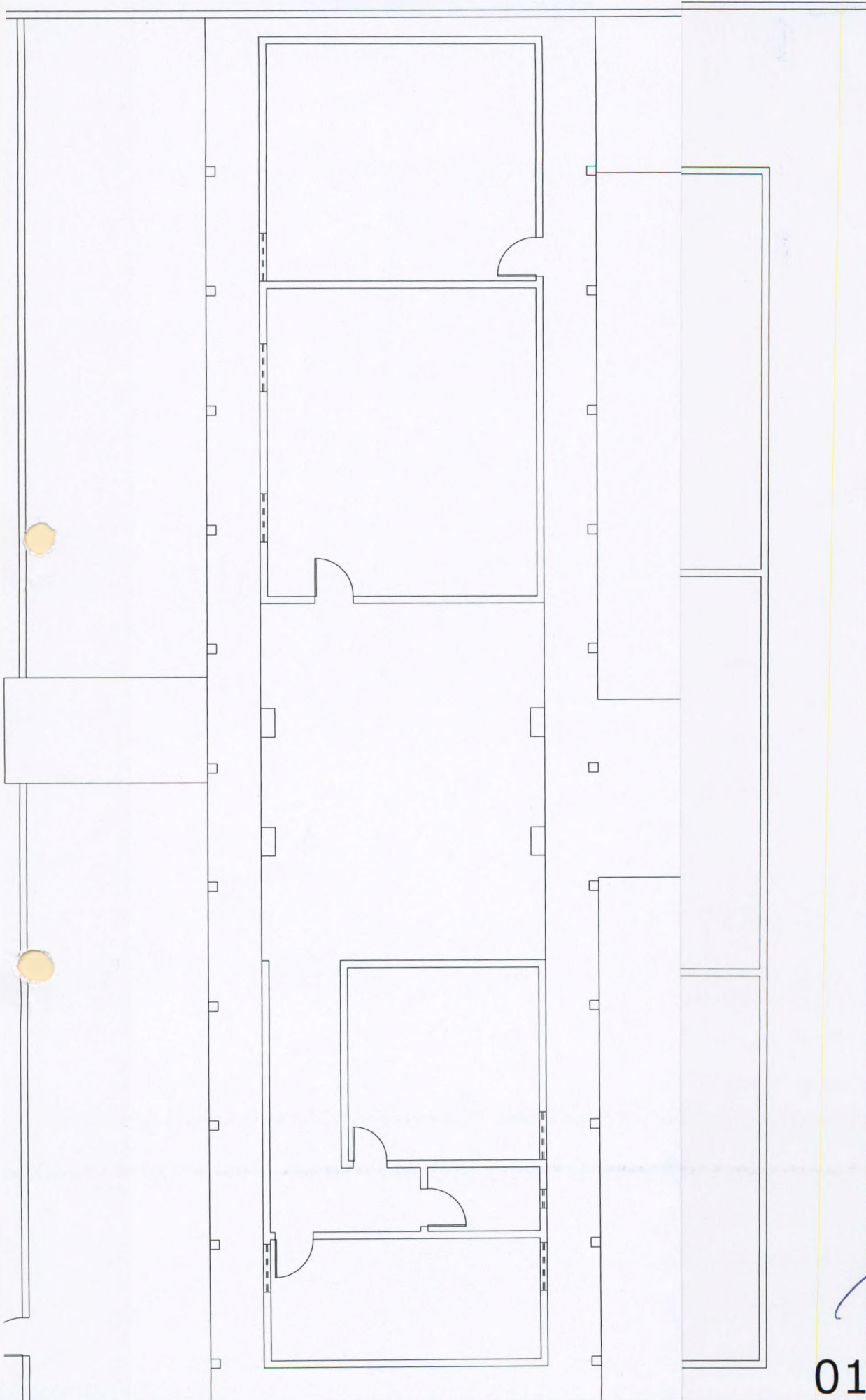

*[Handwritten signature]*  
Rafael Capelo de Carvalho  
Arquiteto  
CAU: A43937-1

**01** PL. BAIXA OBRA  
ESCALA 1:150

Os níveis indicados são considerados a partir do nível indicado nesta prancha e devem ser conferidos pelo *[Municipal Guia]* in loco na presença da fiscalização.

07 / 07

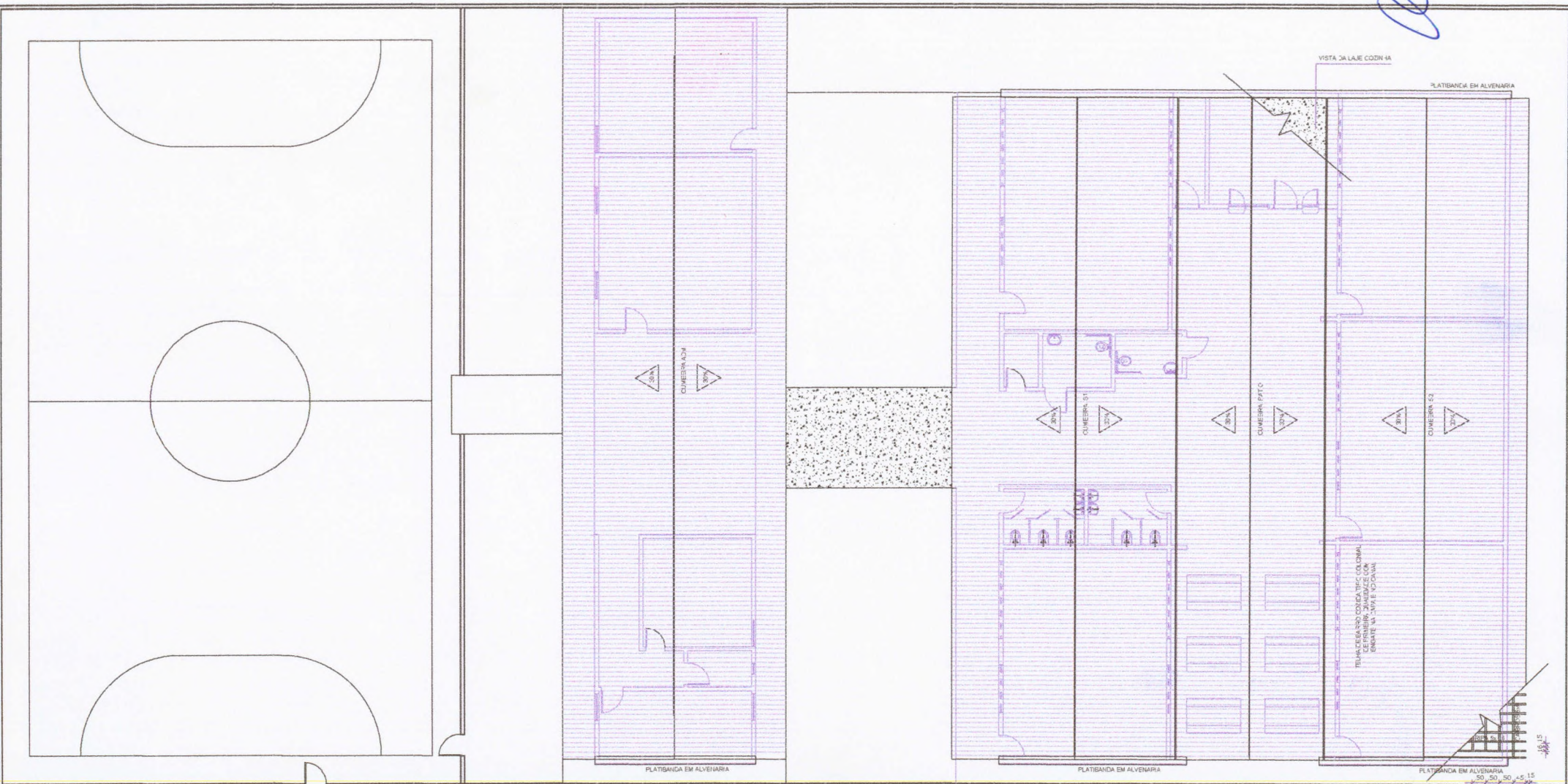

*[Handwritten signature]*

*[Handwritten signature]*  
 Rafael Capelo de Carvalho  
 Arquiteto  
 CAU: A43937-1



**01 PL. IMPLANTAÇÃO**  
 ESCALA 1:200

Os níveis indicados são considerados a partir do nível 0 indicado nesta prancha e devem ser conferidos pelo construtor in loco na presença da fiscalização.

Responsável:  
 Rafael Capelo de Carvalho A43837-1

Fase do Projeto  
 PROJETO BASICO

Obra  
 Reforma Escola Municipal Guia

**01 / 07**



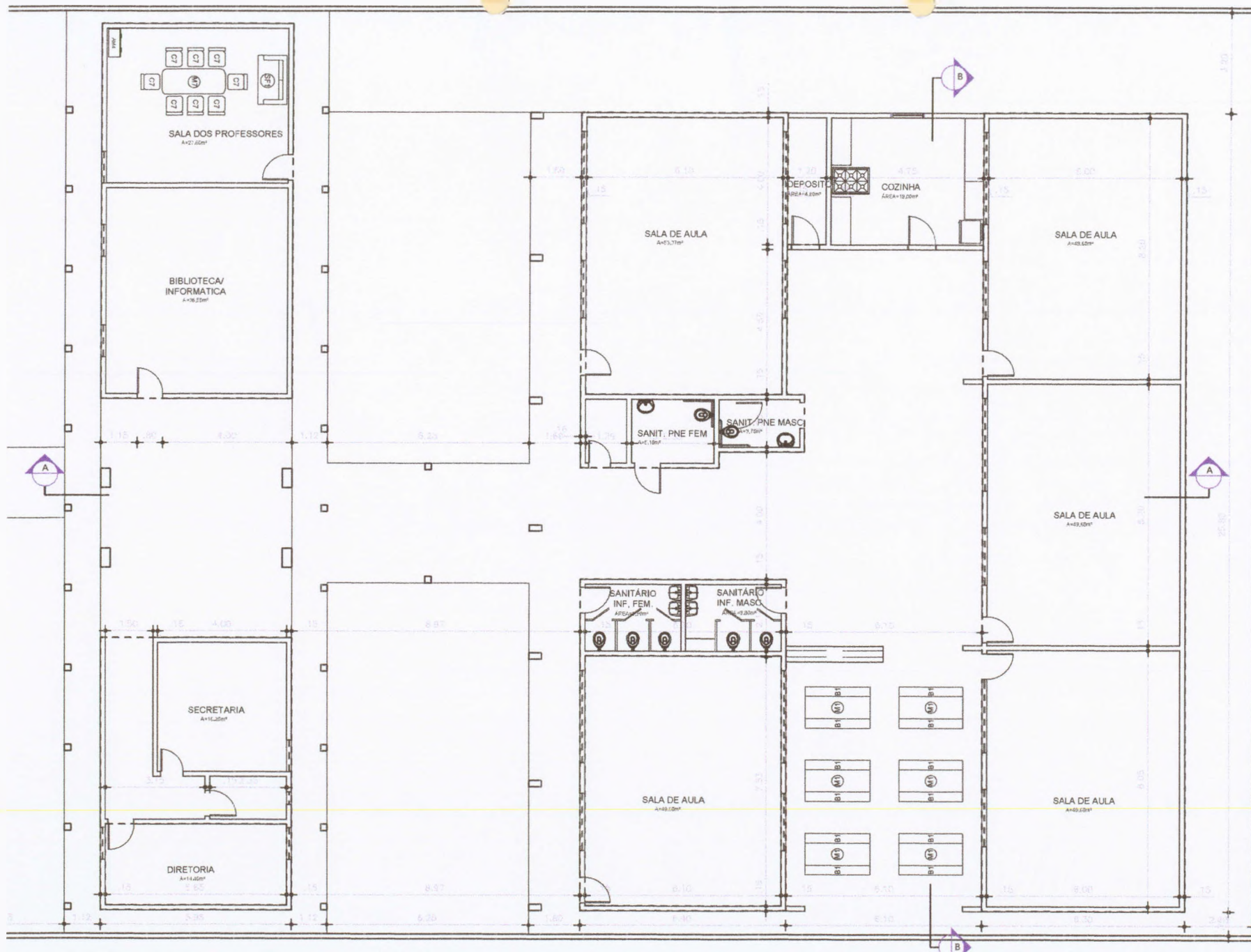

*[Handwritten signature]*

Rafael Capelo de Carvalho  
 Arquiteto  
 CAU: A43937-1

**01** PL. BAIXA  
ESCALA 1:150

Os níveis indicados são considerados a partir do nível 0 indicado nesta prancha e devem ser conferidos pelo construtor in loco na presença da fiscalização.

Responsável:  
Rafael Capelo de Carvalho A43837-1

Fase do Projeto  
PROJETO BASICO

Obra  
Reforma Escola Municipal Guia

**02** / 07

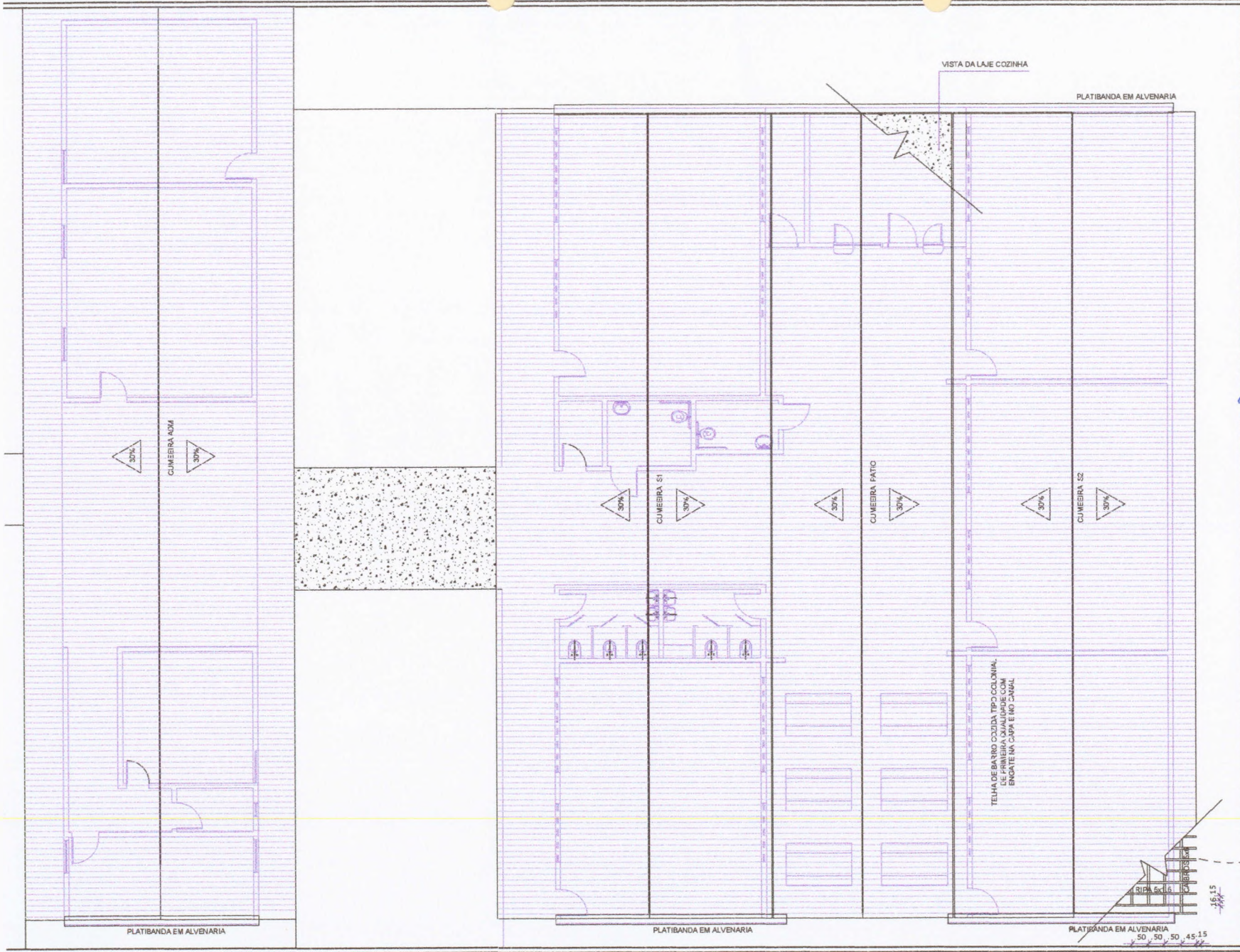

ESPECIFICAÇÕES		
ELEMENTOS DA ESTRUTURA DE MADEIRA DA COBERTURA		
ITEM	DESCRIÇÃO	DIMENSÕES (CM)
1	TESOURA	6 x 12
2	TERÇA	6 x 12
3	CABRO	5 x 6
4	RIPAS	1,5 x 5

NOTAS	
A	FINITURA TOTAL AS FOLHAS RECESADAS E EM CASO DE NECESSIDADE DE VENTILAR CONFORME ESPECIFICAÇÕES NO MEMORIAL DESCRITIVO
B	TODAS AS PEÇAS DE MADEIRA DEBEM SER DE MADEIRA DE MADEIRA SUSTENTÁVEL OU SIMILAR
C	O ESPALHAMENTO ENTRE AS RIPAS DEVE SER DE 30 CM OU CONFORME TAMANHO DAS TELHAS ADQUIRIDAS

*[Handwritten signature]*

*Rafael Capelo de Carvalho*  
**Rafael Capelo de Carvalho**  
 Arquiteto  
 CAU - A43937-1



**01 PL. BAIXA**  
 ESCALA 1:150

Os níveis indicados são considerados a partir do nível 0 indicado nesta prancha e devem ser conferidos pelo construtor in loco na presença da fiscalização.

Responsável:  
 Rafael Capelo de Carvalho A43837-1

Fase do Projeto  
 PROJETO BASICO

Obra  
 Reforma Escola Municipal Guia

**03 / 07**

**02** CORTE BB  
ESCALA 1:150

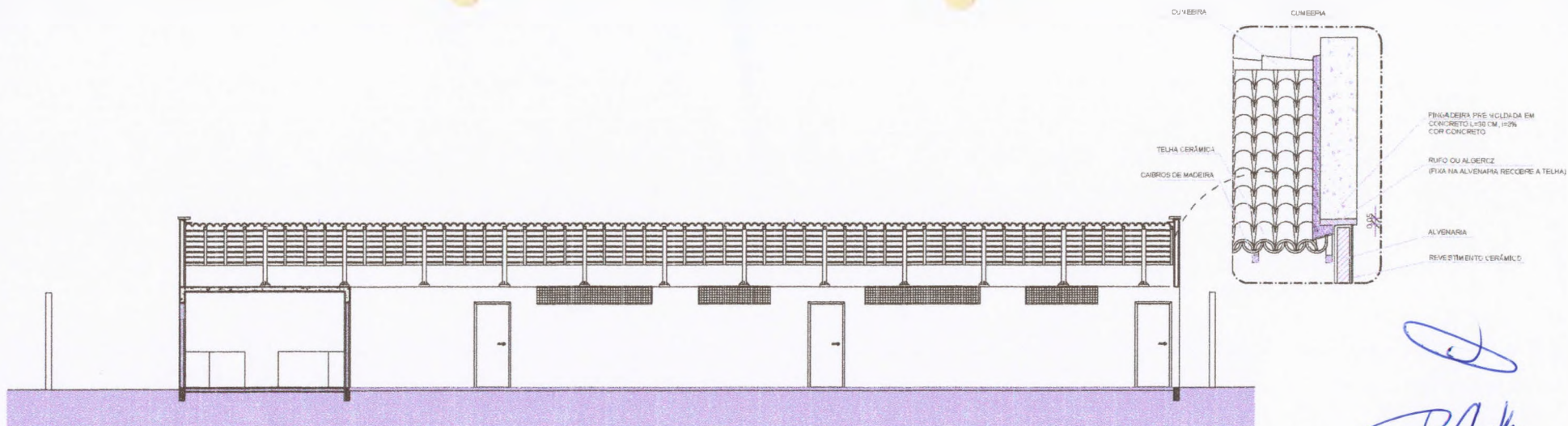

*Rafael Capelo de Carvalho*  
Arquiteto  
CAU A43937-1



**01** CORTE AA  
ESCALA 1:200

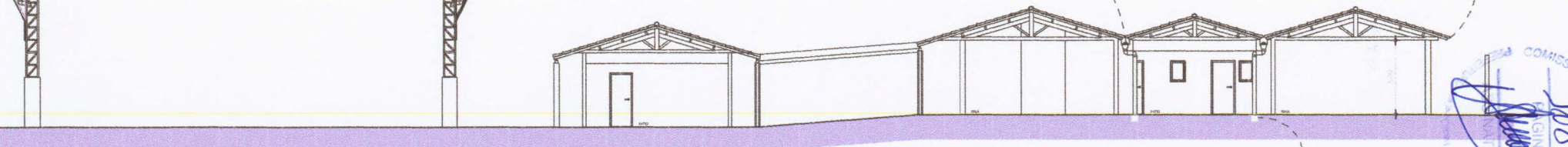

Os níveis indicados são considerados a partir do nível 0 indicado nesta prancha e devem ser conferidos pelo construtor in loco na presença da fiscalização.

Responsável:  
Rafael Capelo de Carvalho A43837-1

Fase do Projeto  
PROJETO BASICO

Obra  
Reforma Escola Municipal Guia

04 / 07

**01 PL. BAIXA**  
ESCALA 1:50

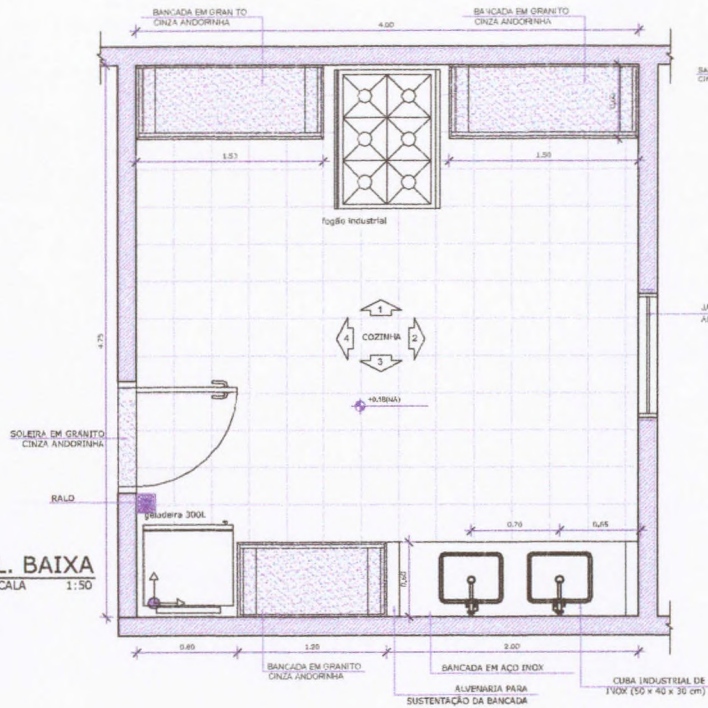

**02 VISTA 4**  
ESCALA 1:50

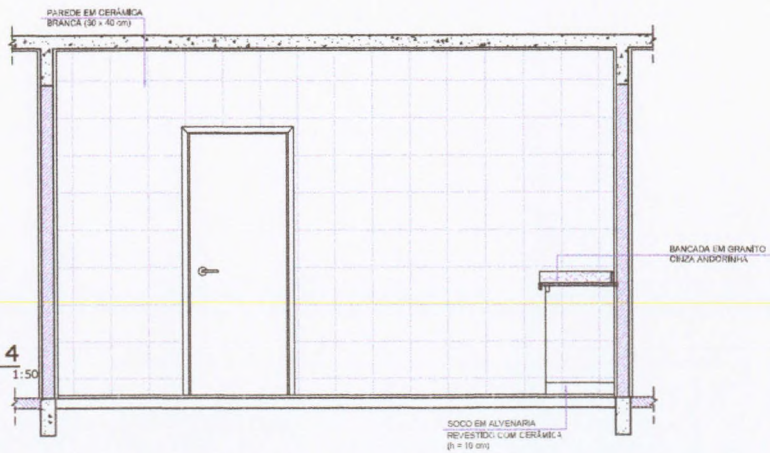

**03 VISTA 2**  
ESCALA 1:50

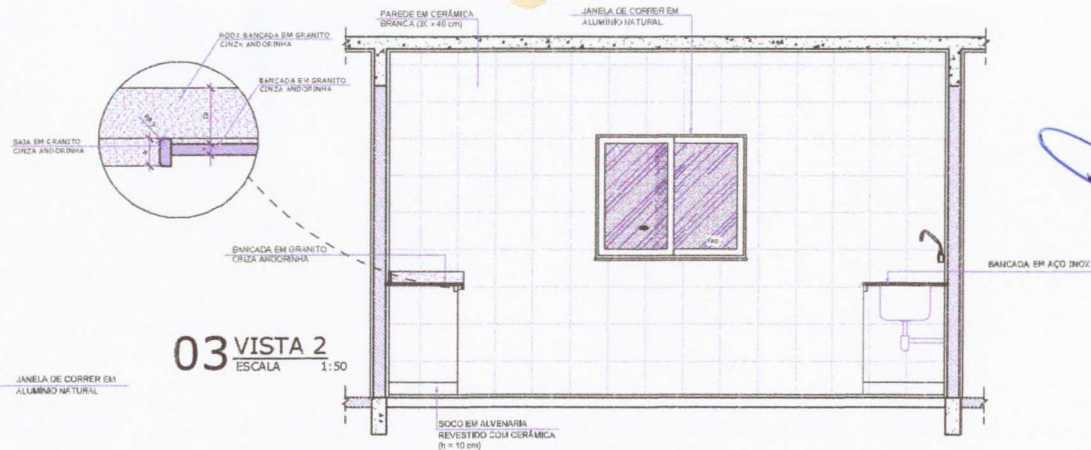

**04 VISTA 1**  
ESCALA 1:50

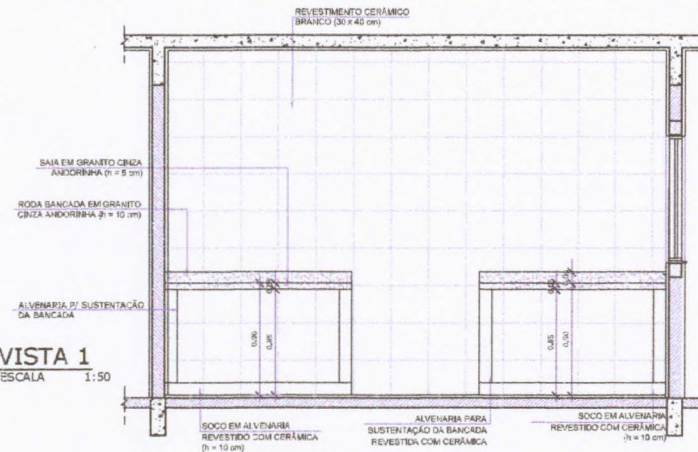

**05 VISTA 3**  
ESCALA 1:50

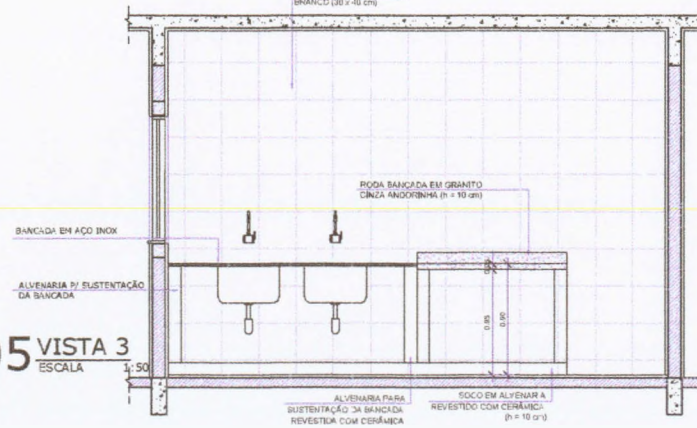

Os níveis indicados são considerados a partir do nível 0 indicado nesta prancha e devem ser conferidos pelo construtor in loco na presença da fiscalização.

Responsável:  
Rafael Capelo de Carvalho A43837-1

Fase do Projeto  
PROJETO BASICO

Obra  
Reforma Escola Municipal Guia

*Rafael Capelo de Carvalho*  
Arquiteto  
CAU: A43937-1



05 / 07

**02 VISTA 3**  
ESCALA 1:50

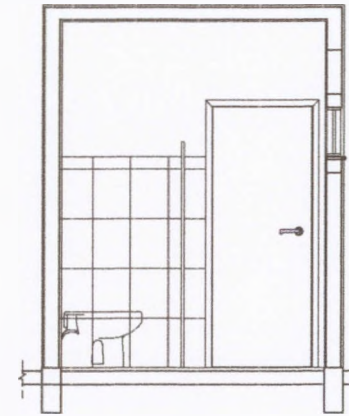
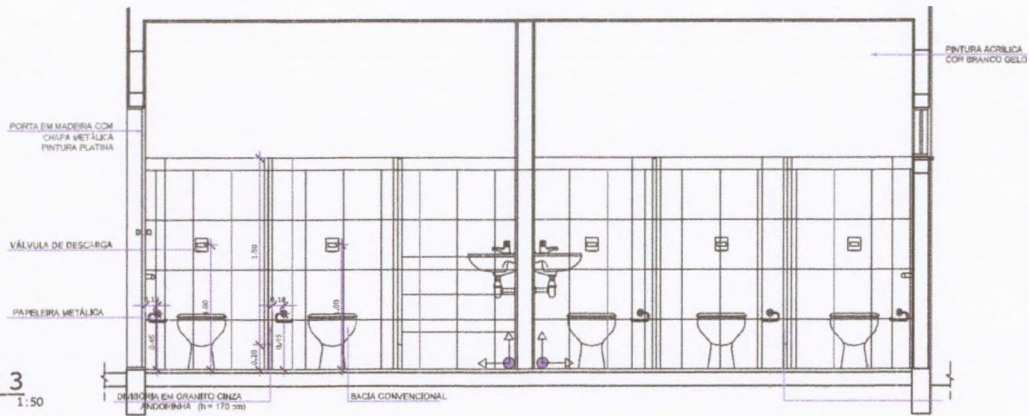

**03 VISTA 1**  
ESCALA 1:50

**01 PL. BAIXA**  
ESCALA 1:50

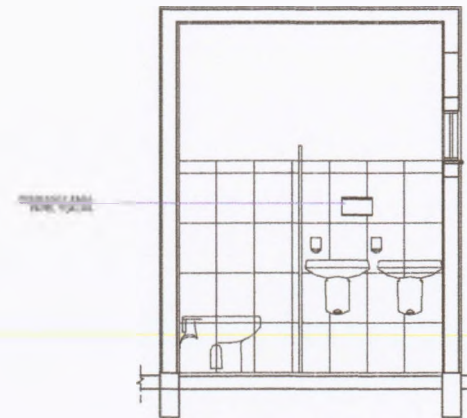
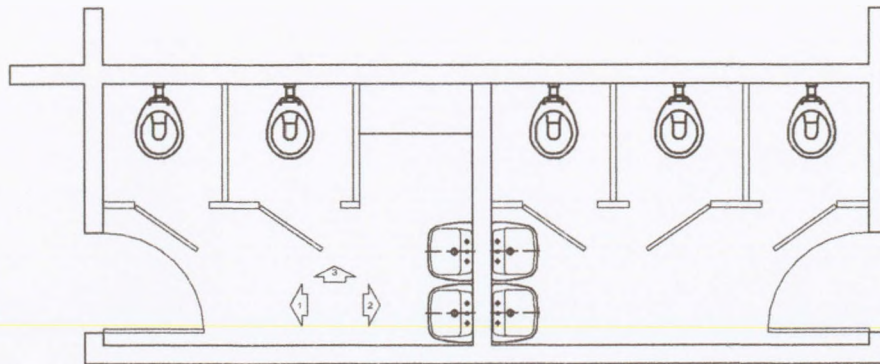

**04 VISTA 2**  
ESCALA 1:50

*Rafael Capelo de Carvalho*  
Rafael Capelo de Carvalho  
Arquiteto  
CAU: A43937-1



Os níveis indicados são considerados a partir do nível 0 indicado nesta prancha e devem ser conferidos pelo construtor in loco na presença da fiscalização.

Responsável:  
Rafael Capelo de Carvalho A43837-1

Fase do Projeto  
PROJETO BASICO

Obra  
Reforma Escola Municipal Guia

06 / 07

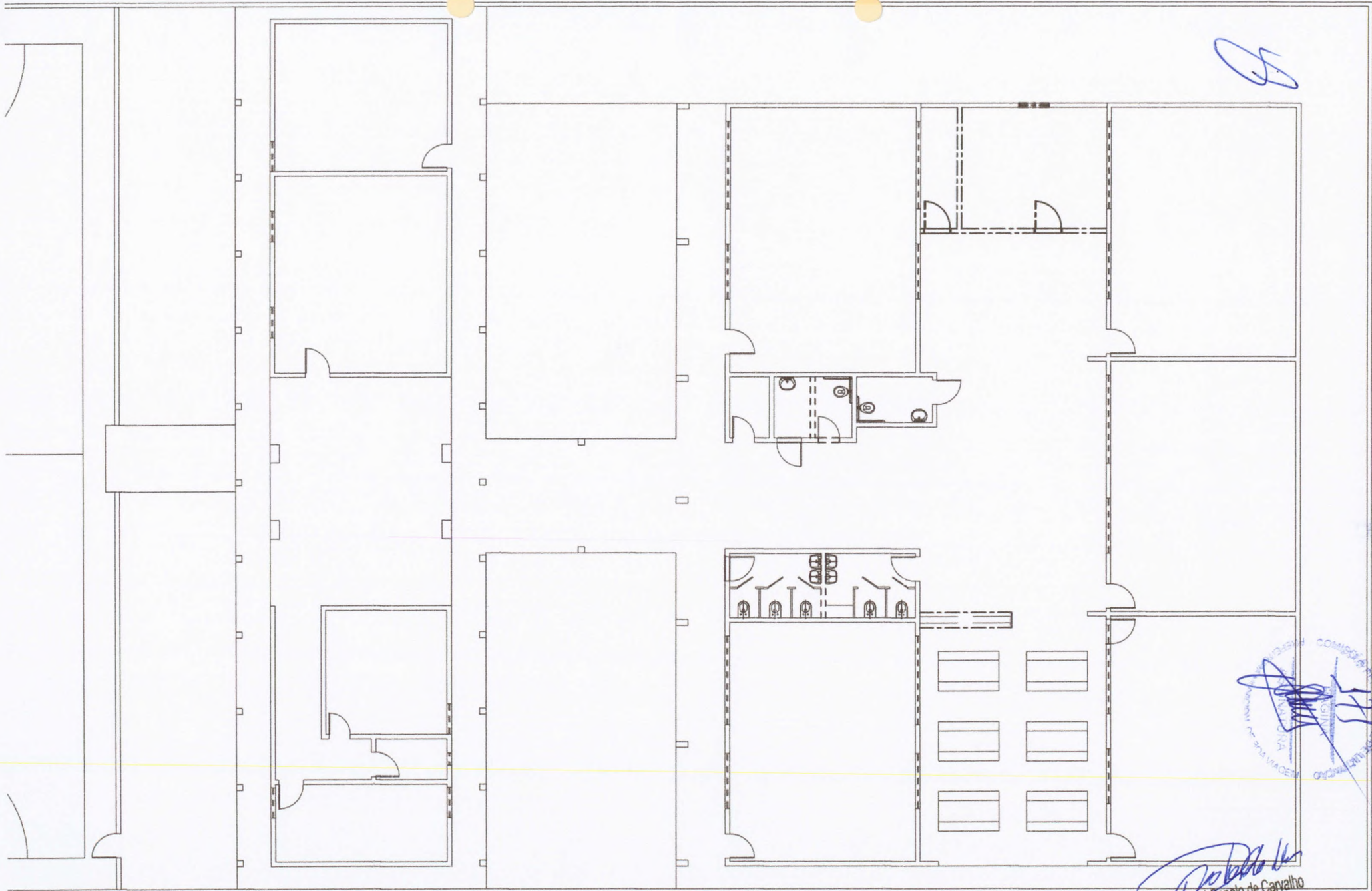

*Handwritten initials in blue ink.*



*Handwritten signature of Rafael Capelo de Carvalho*  
 Rafael Capelo de Carvalho  
 Arquiteto  
 OAU: A43937-1

**01 PL. BAIXA**  
 ESCALA 1:50

Os níveis indicados são considerados a partir do nível 0 indicado nesta prancha e devem ser conferidos pelo construtor in loco na presença da fiscalização.

Responsavel:  
 Rafael Capelo de Carvalho A43837-1

Fase do Projeto  
 PROJETO BASICO

Obra  
 Reforma Escola Municipal Guia

07 / 07

Handwritten mark resembling the letter 'S' in blue ink.

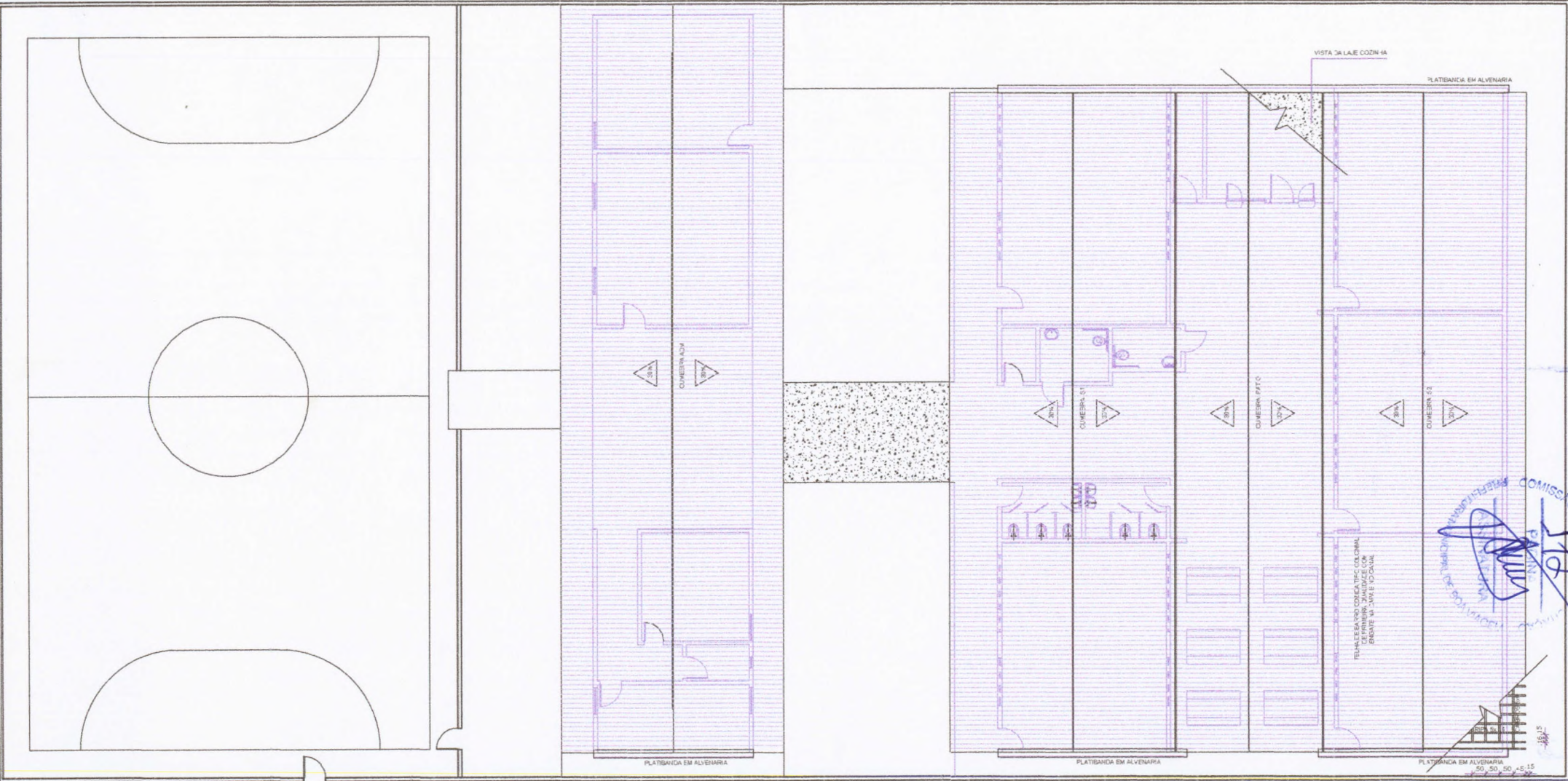

*Rafael Capelo de Carvalho*  
 Rafael Capelo de Carvalho  
 Arquiteto  
 CAU: A43937-1

**01 PL. IMPLANTAÇÃO**  
 ESCALA 1:200

Os níveis indicados são considerados a partir do nível 0 indicado nesta prancha e devem ser conferidos pelo construtor in loco na presença da fiscalização.

Responsável:  
 Rafael Capelo de Carvalho A43837-1

Fase do Projeto  
 PROJETO BASICO

Obra  
 Reforma Escola Municipal Guia

01 / 07

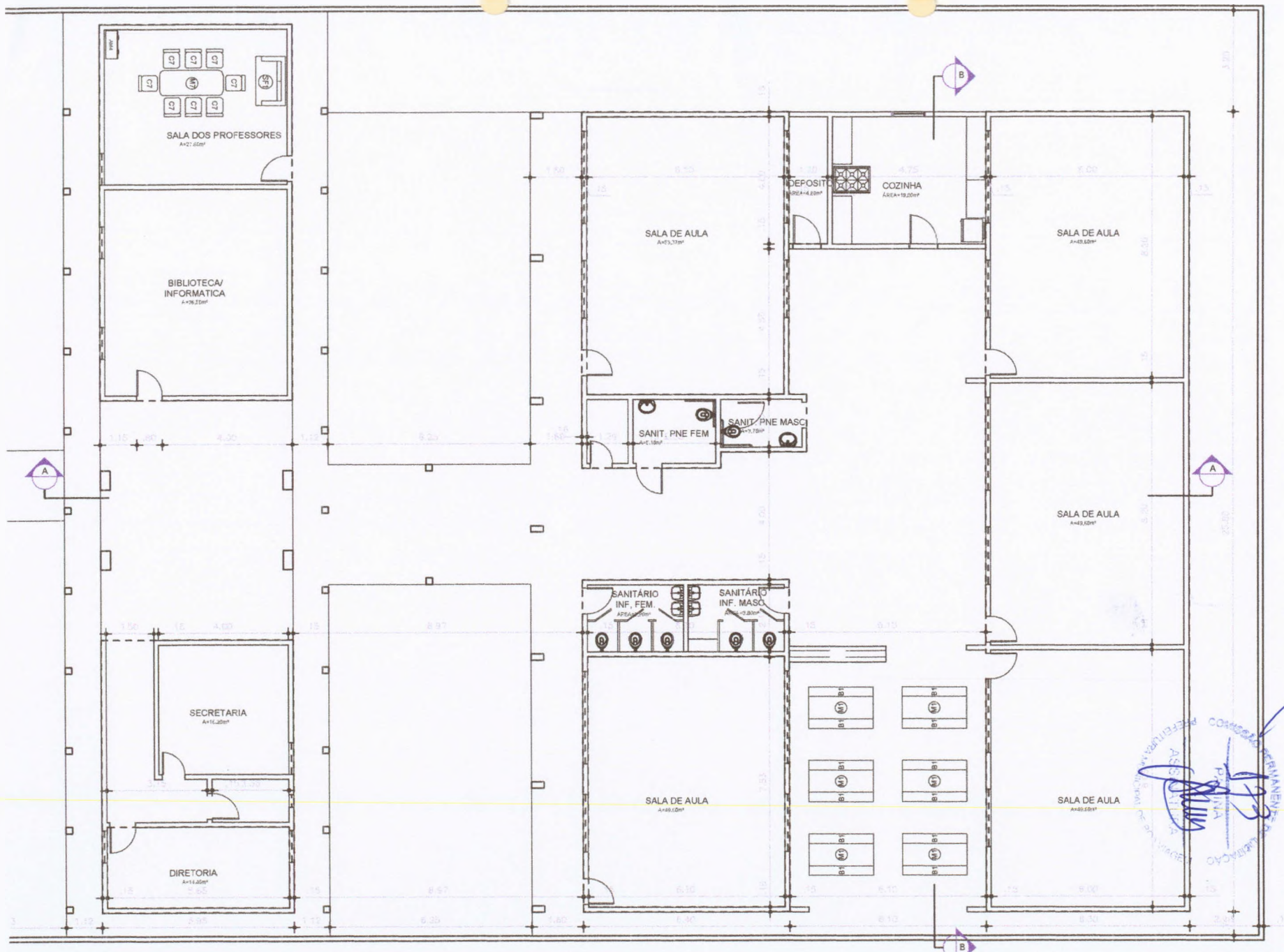

*Handwritten mark*

*Rafael Capelo de Carvalho*  
 Arquiteto  
 CAU: A43937-1



**01 PL. BAIXA**  
 ESCALA 1:150

Os níveis indicados são considerados a partir do nível 0 indicado nesta prancha e devem ser conferidos pelo construtor in loco na presença da fiscalização.

Responsável:  
 Rafael Capelo de Carvalho A43837-1

Fase do Projeto  
 PROJETO BASICO

Obra  
 Reforma Escola Municipal Guia

**02/07**



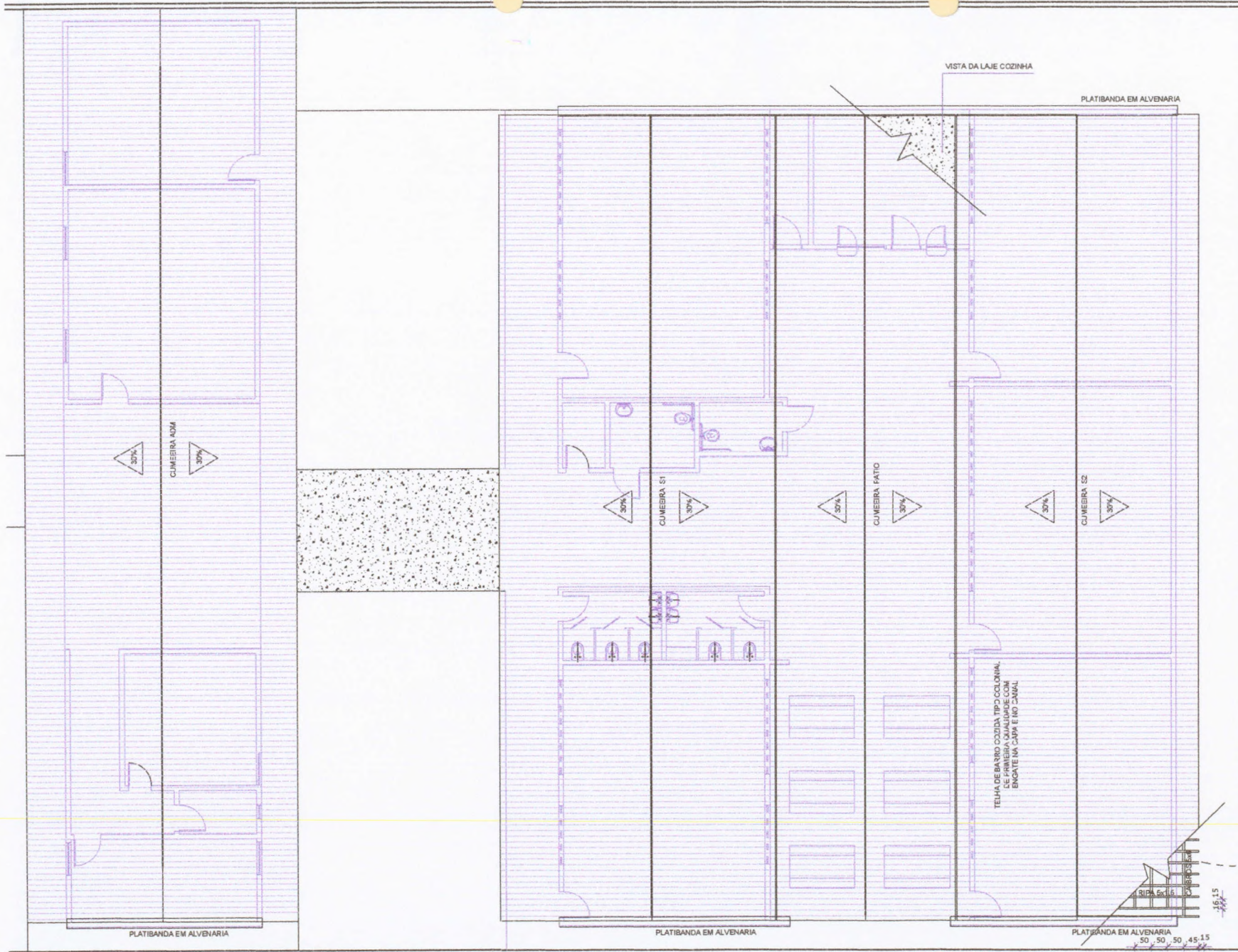

**ESPECIFICAÇÕES**

ELEMENTOS DA ESTRUTURA DE MADEIRA DA COBERTURA

ITEM	DESCRIÇÃO	DIMENSÕES (CM)
1	TEÇOUÇA	6 x 12
2	TERÇA	6 x 12
3	CABRO	5 x 8
4	BRAN	1,5 x 5

**NOTAS**

A	PINTURA TODAS AS PEÇAS E ESTRUTURAS 2 ENLACE DE VERNIZ CONFORME ESPECIFICAÇÕES NO MEMORIAL DESPACHO
B	TODAS AS PEÇAS DE MADEIRA DEBEM SER DE MADEIRA DE MADEIRA NACIONAL OU EQUIVALENTES
C	O ESPALHAMENTO DE BRAN DEBEM SER DE 30 CM OU CONFORME TABUADO DAS TELHAS ADQUIRIDAS



**01 PL. BAIXA**  
 ESCALA 1:150  
 Rafael Capelo de Carvalho  
 Arquiteto  
 CAU: A43937-1

Os níveis indicados são considerados a partir do nível 0 indicado nesta prancha e devem ser conferidos pelo construtor in loco na presença da fiscalização.

Responsável:  
 Rafael Capelo de Carvalho A43837-1

Fase do Projeto  
 PROJETO BASICO

Obra  
 Reforma Escola Municipal Guia

03 / 07

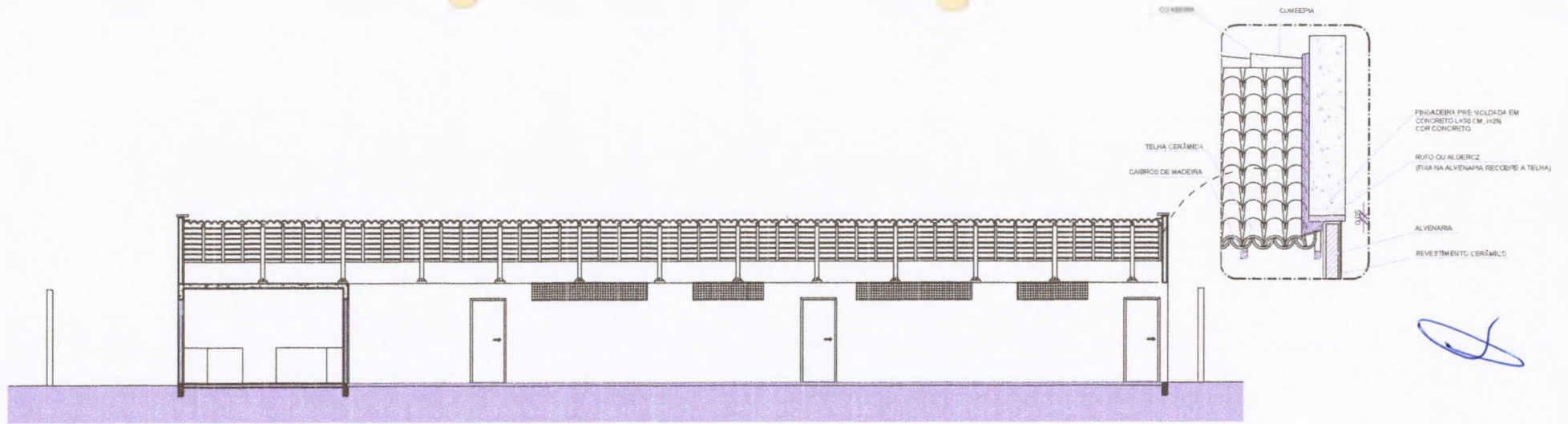

02 CORTE BB  
ESCALA 1:150

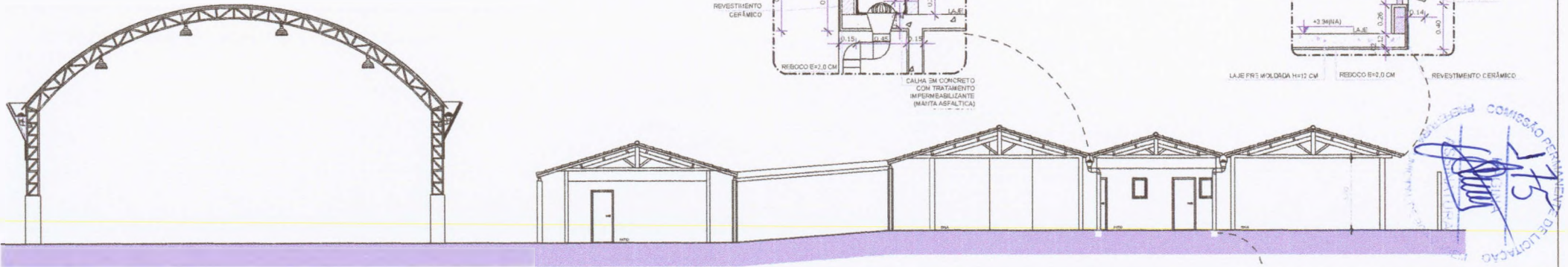

01 CORTE AA  
ESCALA 1:300

Rafael Capelo de Carvalho  
Arquiteto  
CAU: A43937-1

Os níveis indicados são considerados a partir do nível 0 indicado nesta prancha e devem ser conferidos pelo construtor in loco na presença da fiscalização.

Responsável:  
Rafael Capelo de Carvalho A43837-1

Fase do Projeto  
PROJETO BASICO

Obra  
Reforma Escola Municipal Guia

04 / 07

**01 PL. BAIXA**  
ESCALA 1:50

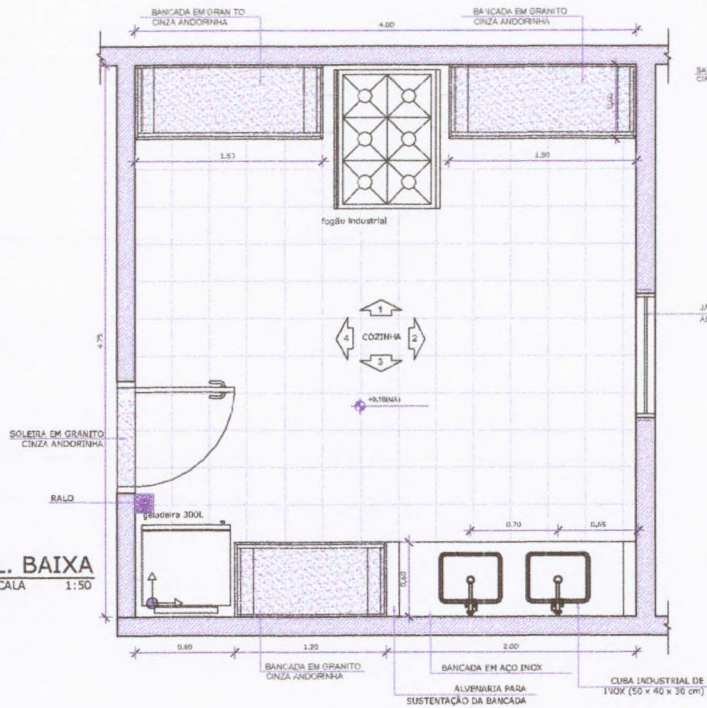

**02 VISTA 4**  
ESCALA 1:50

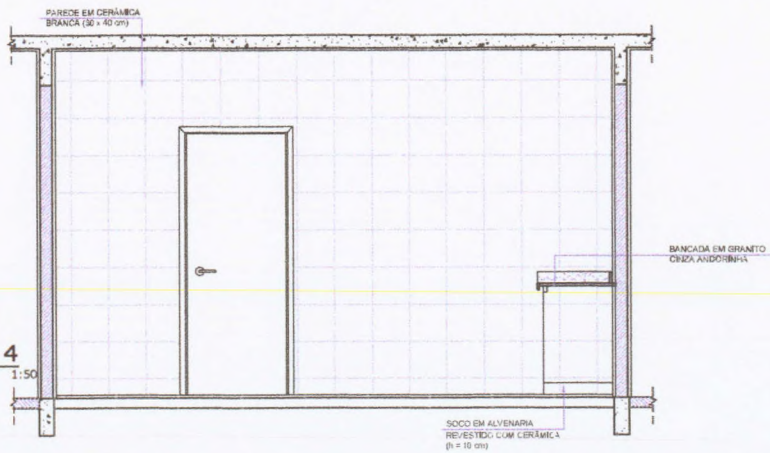

**03 VISTA 2**  
ESCALA 1:50

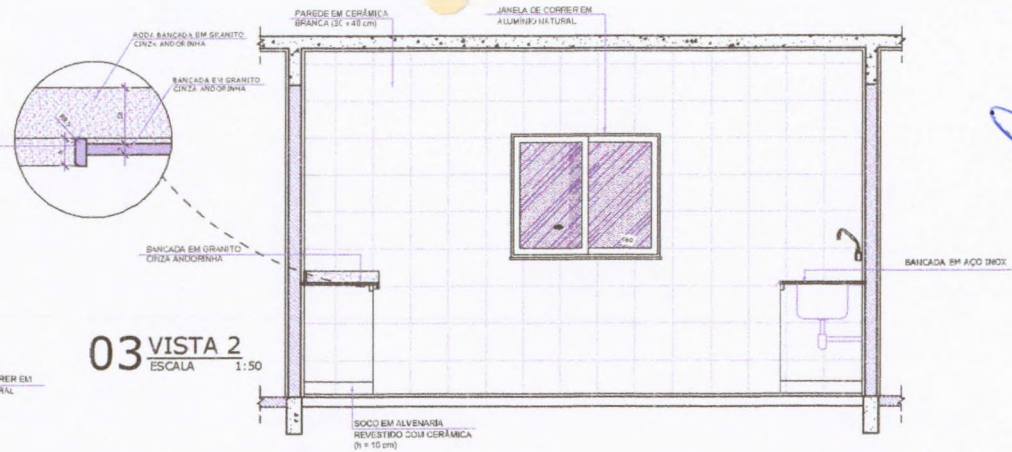

**04 VISTA 1**  
ESCALA 1:50

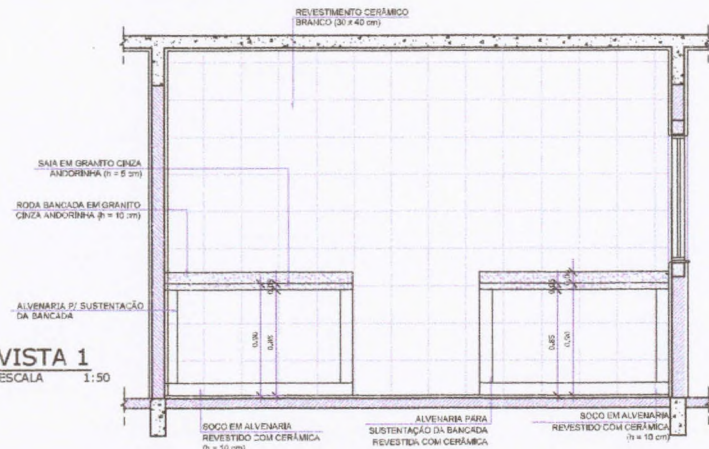

**05 VISTA 3**  
ESCALA 1:50

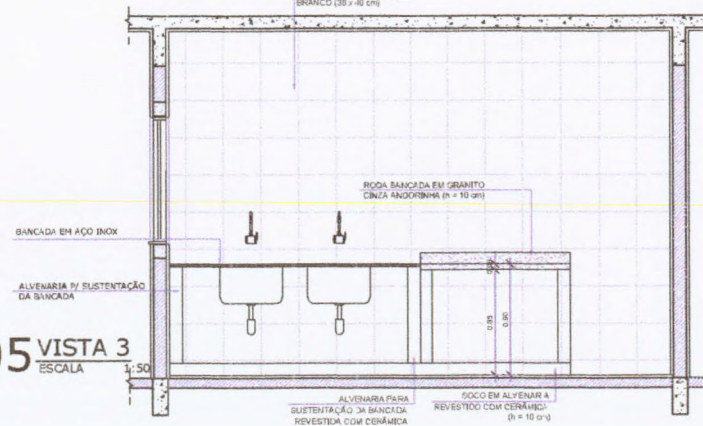

*Handwritten signature*



*Handwritten signature*  
Rafael Capelo de Carvalho  
Arquiteto  
CAU-A43937-1

Os níveis indicados são considerados a partir do nível 0 indicado nesta prancha e devem ser conferidos pelo construtor in loco na presença da fiscalização.

Responsável:  
Rafael Capelo de Carvalho A43837-1

Fase do Projeto  
PROJETO BASICO

Obra  
Reforma Escola Municipal Guia

05 / 07

**02 VISTA 3**  
ESCALA 1:50

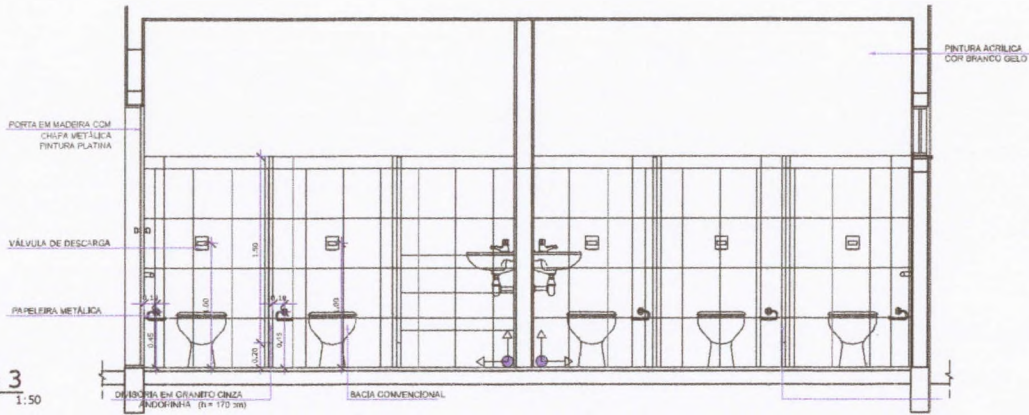

**03 VISTA 1**  
ESCALA 1:50

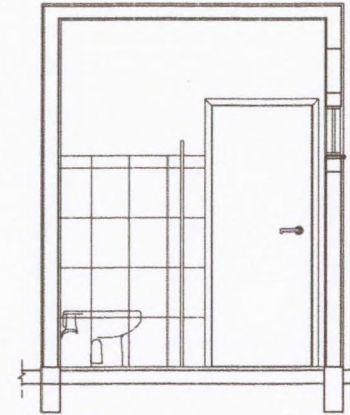

*Handwritten signature*

**01 PL. BAIXA**  
ESCALA 1:50

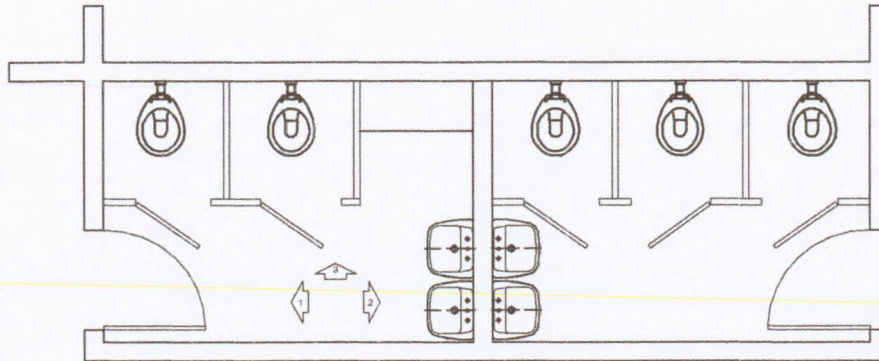

DISPENSER PARA  
PAPEL TOALHA

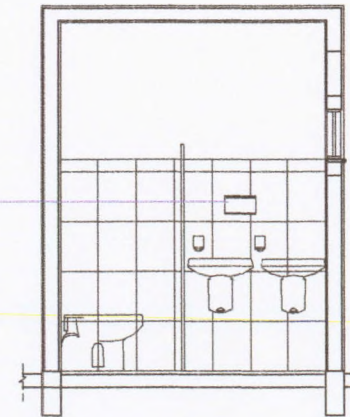

**04 VISTA 2**  
ESCALA 1:50



*Handwritten signature*  
 Rafael Capelo de Carvalho  
 Arquiteto  
 CAU: A43937-1

Os níveis indicados são considerados a partir do nível 0 indicado nesta prancha e devem ser conferidos pelo construtor in loco na presença da fiscalização.

Responsável:  
Rafael Capelo de Carvalho A43837-1

Fase do Projeto  
PROJETO BASICO

Obra  
Reforma Escola Municipal Guia

06 / 07

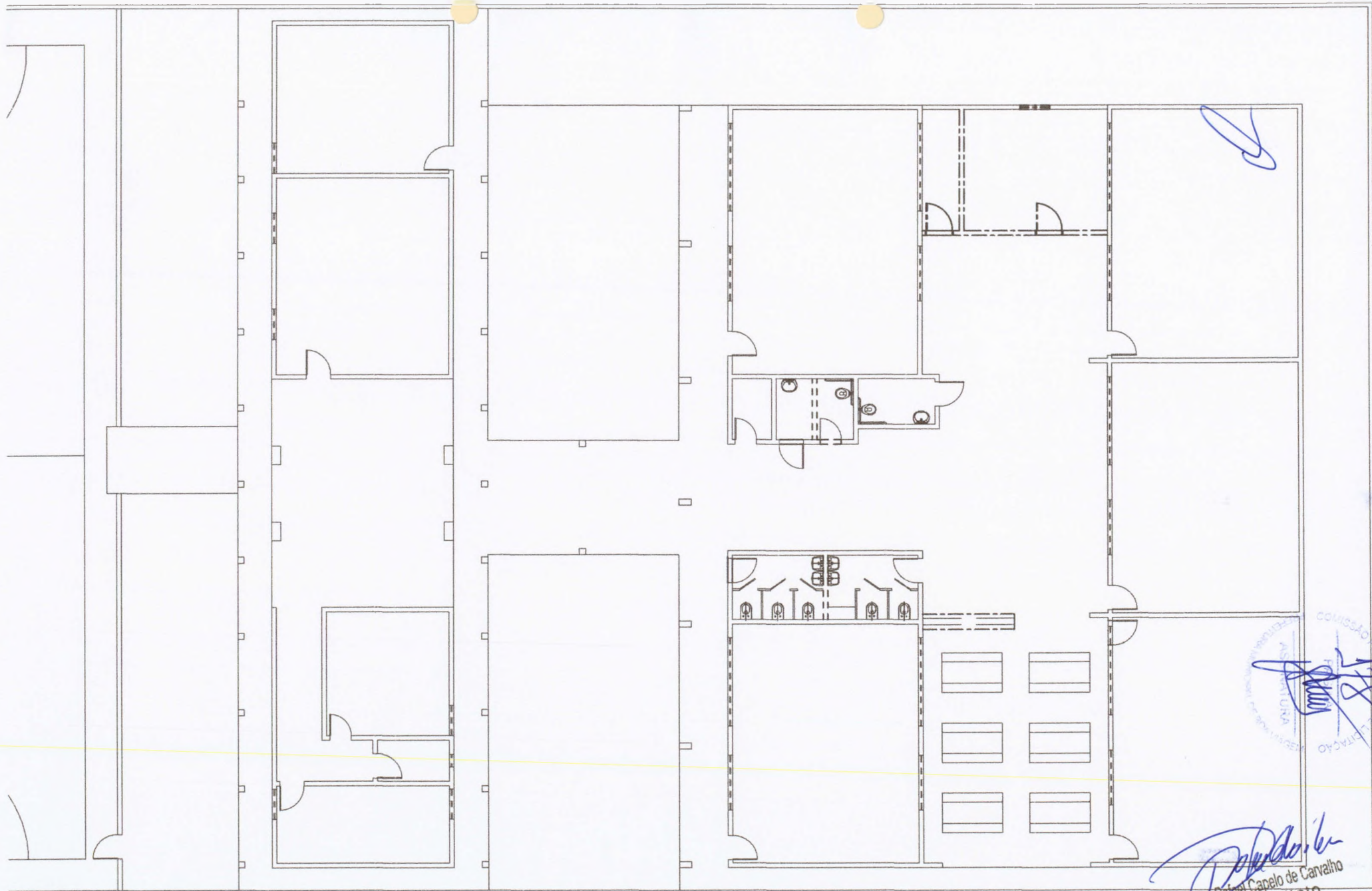

*Rafael Capelo de Carvalho*  
 Rafael Capelo de Carvalho  
 Arquiteto  
 CAU- A43937-1

**01** PL. BAIXA  
 ESCALA 1:50

Os níveis indicados são considerados a partir do nível 0 indicado nesta prancha e devem ser conferidos pelo construtor in loco na presença da fiscalização.

Responsável:  
 Rafael Capelo de Carvalho A43837-1

Fase do Projeto  
 PROJETO BASICO

Obra  
 Reforma Escola Municipal Guia

07 / 07

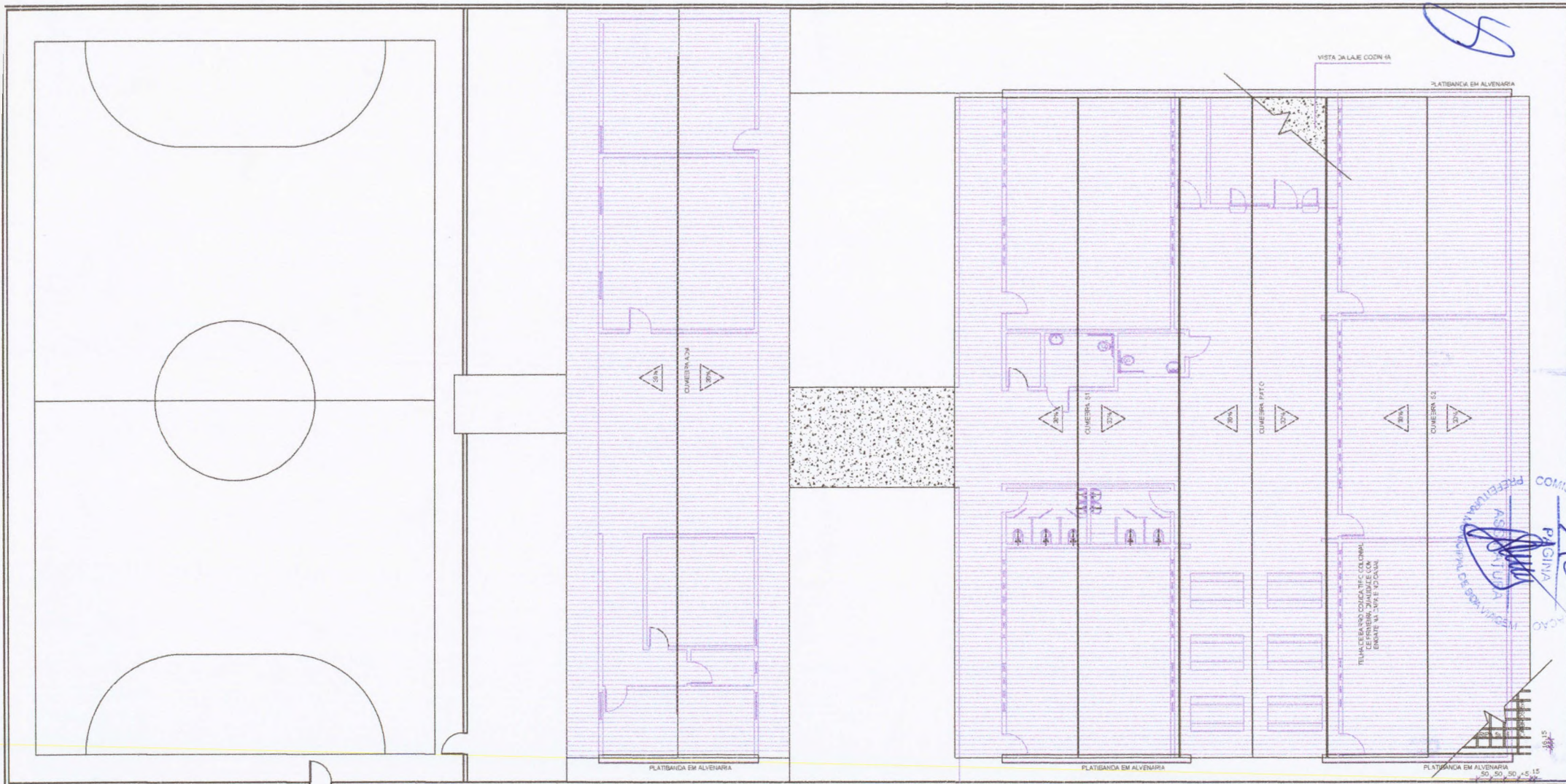

*Rafael Capelo de Carvalho*  
 Rafael Capelo de Carvalho  
 Arquiteto  
 CAU: A43937-1

**01 PL. IMPLANTAÇÃO**  
 ESCALA 1:200

Os níveis indicados são considerados a partir do nível 0 indicado nesta prancha e devem ser conferidos pelo construtor in loco na presença da fiscalização.

Responsável:  
 Rafael Capelo de Carvalho A43837-1

Fase do Projeto  
 PROJETO BASICO

Obra  
 Reforma Escola Municipal Guia

01 / 07

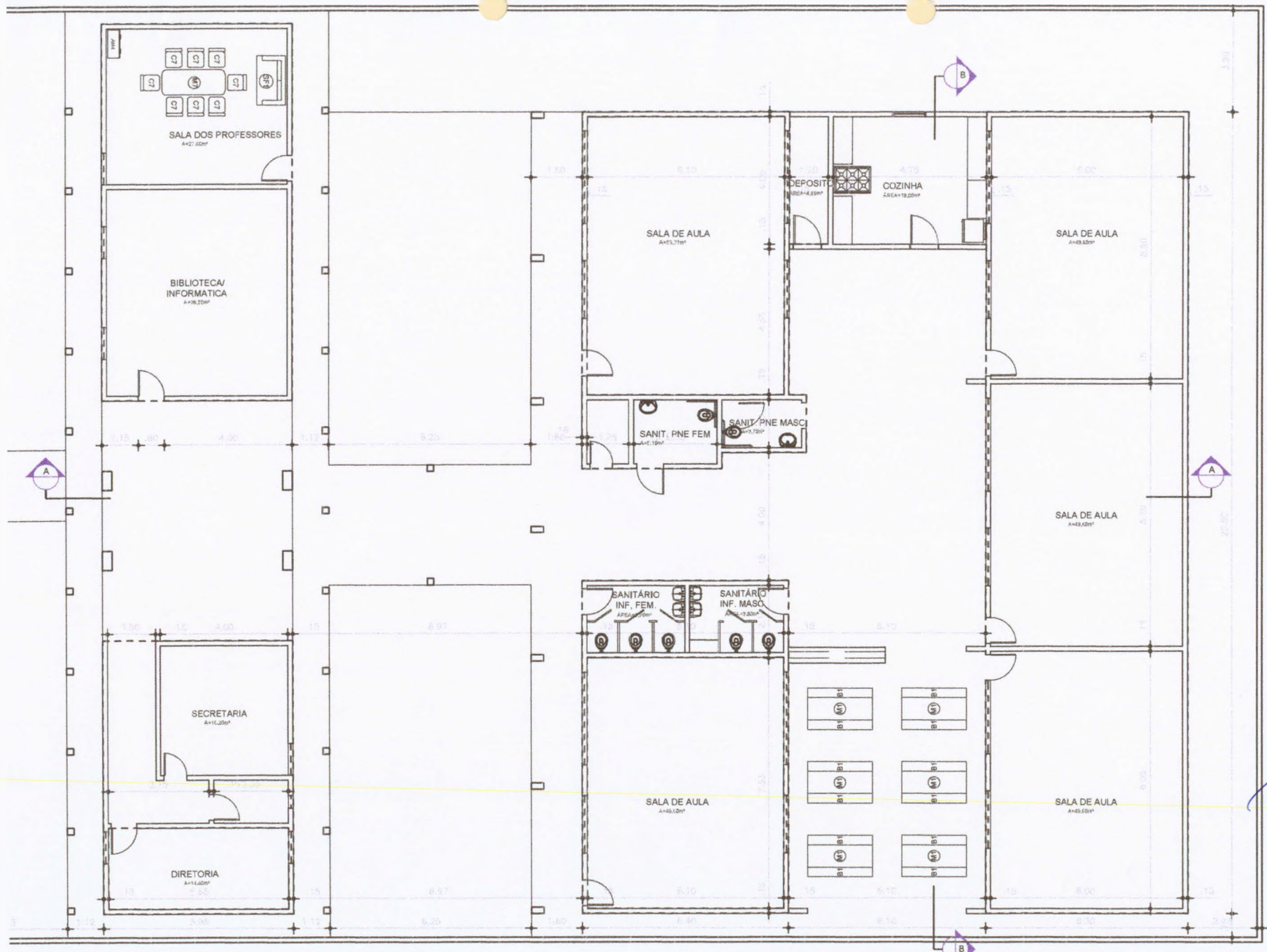

*[Handwritten signature]*



*[Handwritten signature]*  
 Rafael Capelo de Carvalho  
 Arquiteto  
 CAU: A43937-1

**01 PL. BAIXA**  
 ESCALA 1:150

Os níveis indicados são considerados a partir do nível 0 indicado nesta prancha e devem ser conferidos pelo construtor in loco na presença da fiscalização.

Responsável:  
 Rafael Capelo de Carvalho A43837-1

Fase do Projeto  
 PROJETO BASICO

Obra  
 Reforma Escola Municipal Guia

**02 / 07**

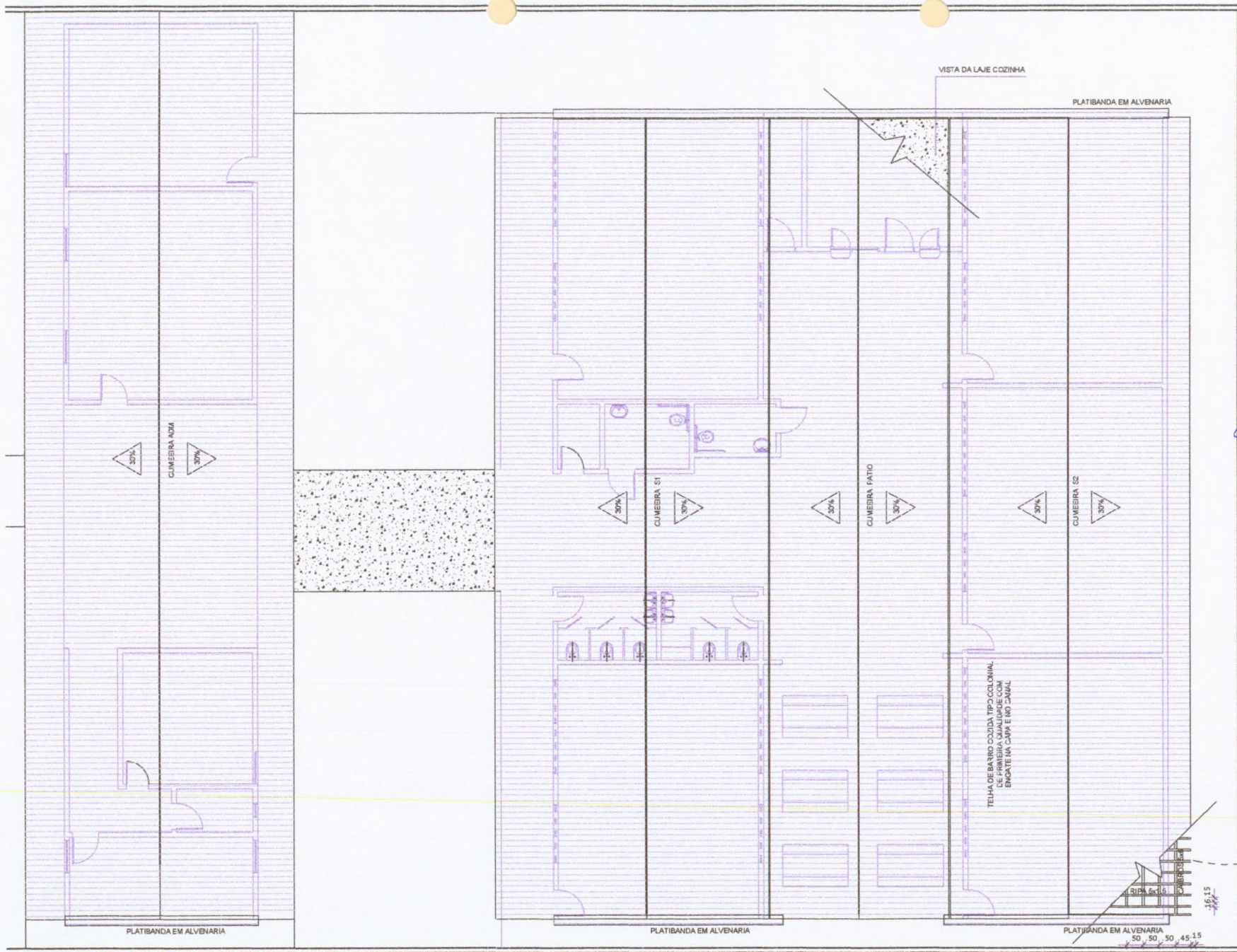

ESPECIFICAÇÕES		
ELEMENTOS DA ESTRUTURA DE MADEIRA DA COBERTURA		
ITEM	DESCRIÇÃO	DIMENSÕES (CM)
1	TEÇOURO	6 x 12
2	TEIÇA	6 x 12
3	CAIBRO	5 x 6
4	RIPA	1,5 x 5

  

NOTAS	
A	FINITURA: TODAS AS PEÇAS RECEBERÃO 2 (DUAS) DEMÃOIS DE ACABO CONFORME ESPECIFICAÇÕES NO MEMORIAL DESCRITIVO.
B	TODAS AS PEÇAS DE MADEIRA DEVERÃO SER DE MADEIRA DE MADEIRA INDÚLIA OU SIMILAR.
C	O ESFALZAMENTO ENTRE AS REPARS DEVERÁ SER DE 30 OU CONFORME TABELADO DAS TELHAS ADOPTADAS.

  
**Rafael Capelo de Carvalho**  
 Arquiteto  
 CAU: A43937-1

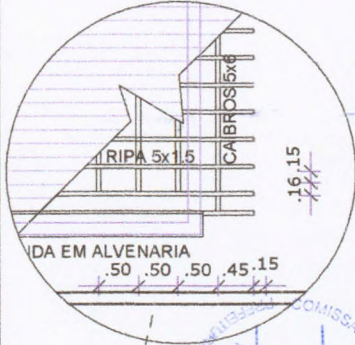

**PLATIBANDA EM ALVENARIA**  
 50, 50, 50, 45, 15  
 16,15%  
 CAIBROS 6x6  
 RIPA 5x1,5

  
**01 PL. BAIXA**  
 ESCALA 1:150

Os níveis indicados são considerados a partir do nível 0 indicado nesta prancha e devem ser conferidos pelo construtor in loco na presença da fiscalização.

Responsável:  
Rafael Capelo de Carvalho A43837-1

Fase do Projeto  
PROJETO BASICO

Obra  
Reforma Escola Municipal Guia

03 / 07



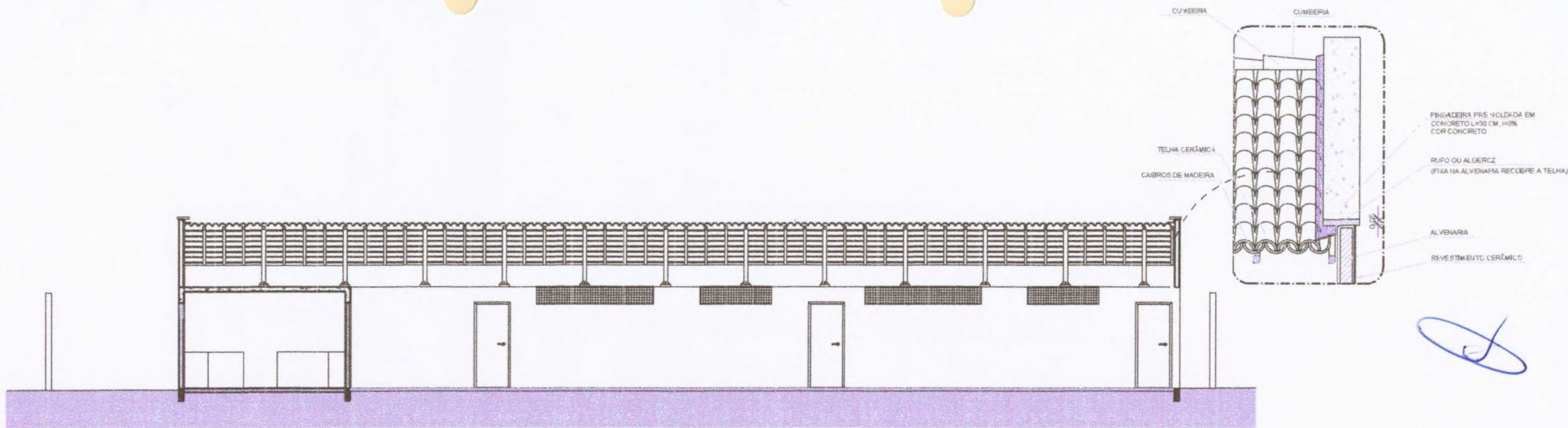

**02** CORTE BB  
ESCALA 1:150

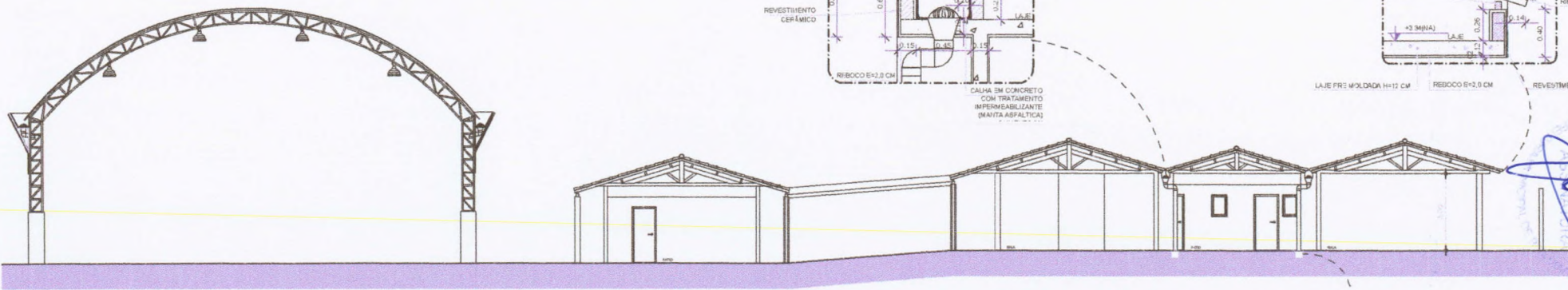

**01** CORTE AA  
ESCALA 1:200

*Rafael Capelo de Carvalho*  
Rafael Capelo de Carvalho  
Arquiteto  
CAU: A43937-1

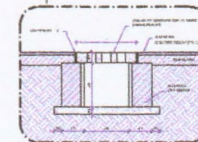

Os níveis indicados são considerados a partir do nível 0 indicado nesta prancha e devem ser conferidos pelo construtor in loco na presença da fiscalização.

Responsável:  
Rafael Capelo de Carvalho A43837-1

Fase do Projeto  
PROJETO BASICO

Obra  
Reforma Escola Municipal Guia

**01 PL. BAIXA**  
ESCALA 1:50

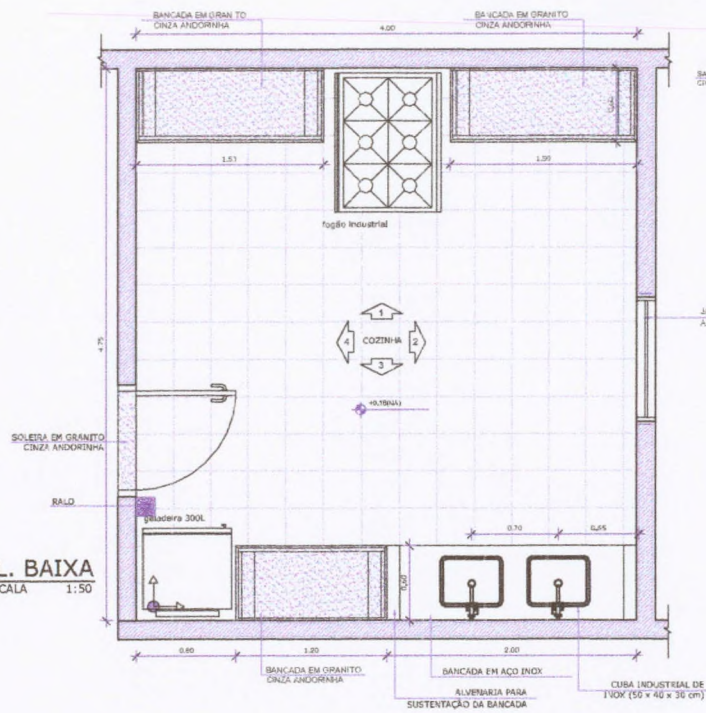

**02 VISTA 4**  
ESCALA 1:50

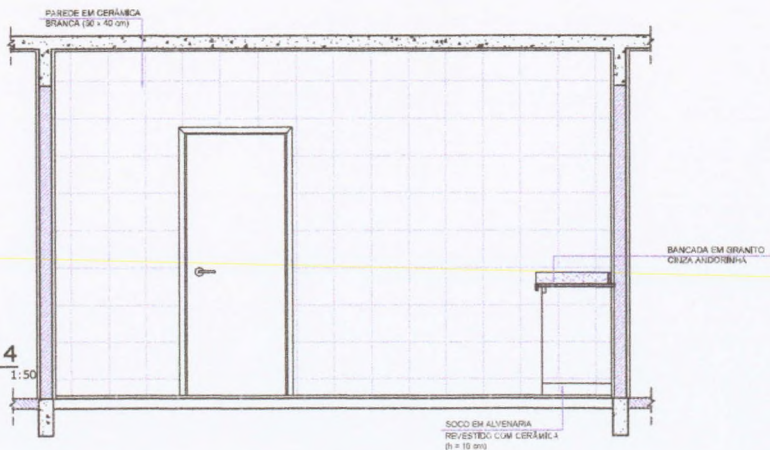

**03 VISTA 2**  
ESCALA 1:50

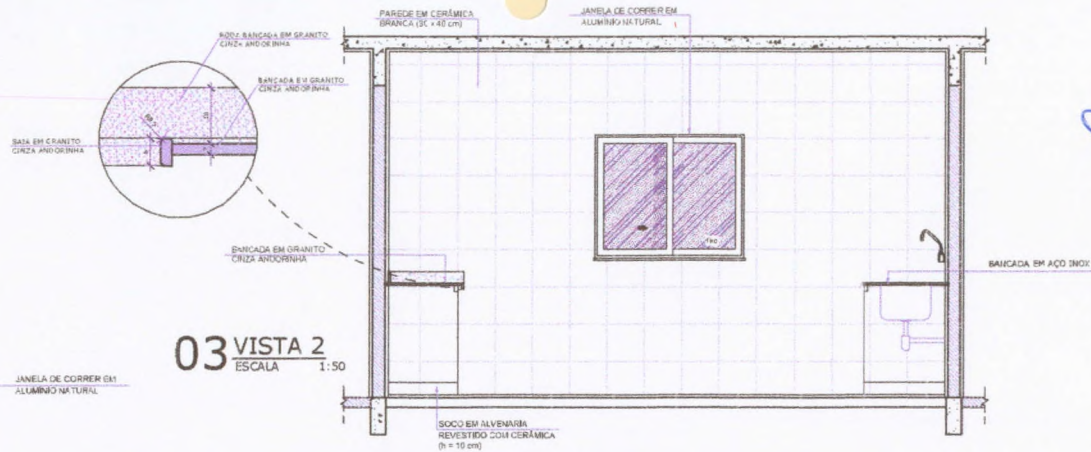

**04 VISTA 1**  
ESCALA 1:50

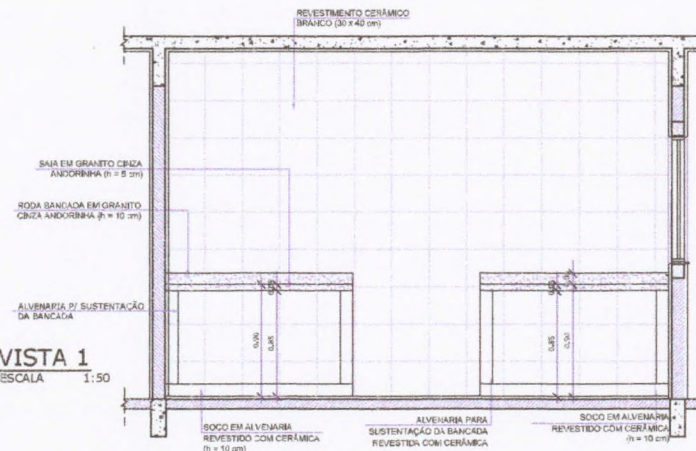

**05 VISTA 3**  
ESCALA 1:50

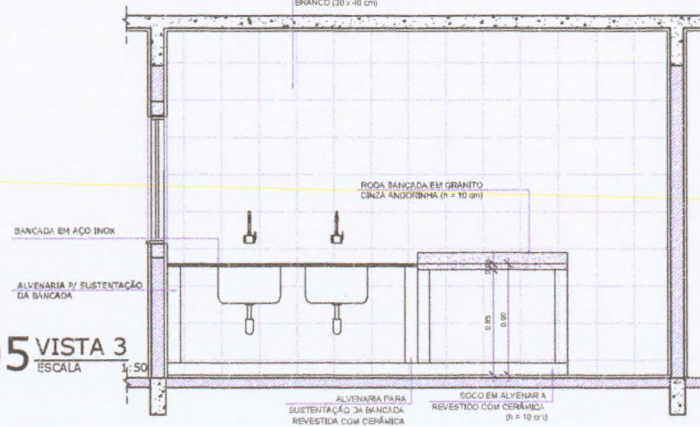

*Handwritten signature*



*Handwritten signature*  
Rafael Capelo de Carvalho  
Arquiteto  
CAU A43937-1

Os níveis indicados são considerados a partir do nível 0 indicado nesta prancha e devem ser conferidos pelo construtor in loco na presença da fiscalização.

Responsável:  
Rafael Capelo de Carvalho A43837-1

Fase do Projeto  
PROJETO BASICO

Obra  
Reforma Escola Municipal Guia

05/07

**02 VISTA 3**  
ESCALA 1:50

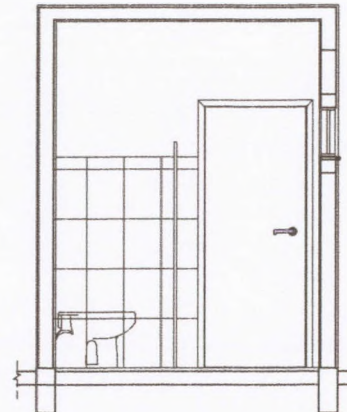
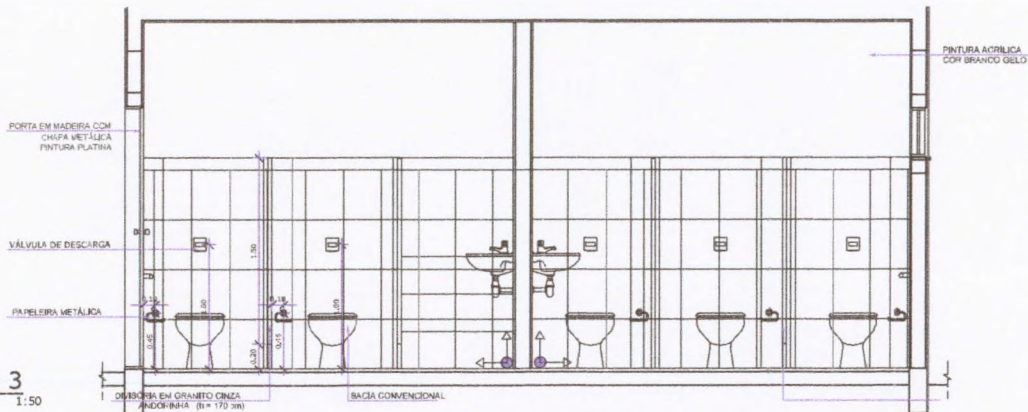

**03 VISTA 1**  
ESCALA 1:50

**01 PL. BAIXA**  
ESCALA 1:50

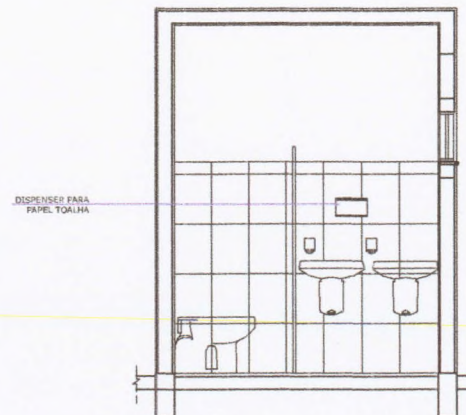
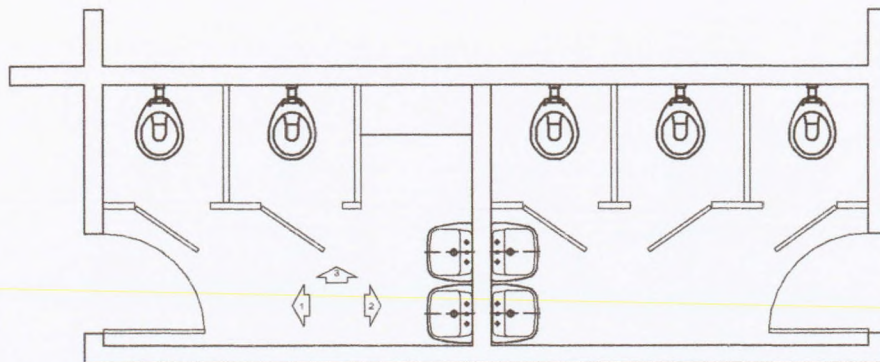

**04 VISTA 2**  
ESCALA 1:50



Rafael Capelo de Carvalho  
Arquiteto  
CAU: A43937-1

Rafael Capelo de Carvalho

Os níveis indicados são considerados a partir do nível 0 indicado nesta prancha e devem ser conferidos pelo construtor in loco na presença da fiscalização.

Responsável:  
Rafael Capelo de Carvalho A43837-1

Fase do Projeto  
PROJETO BASICO

Obra  
Reforma Escola Municipal Guia

06 / 07

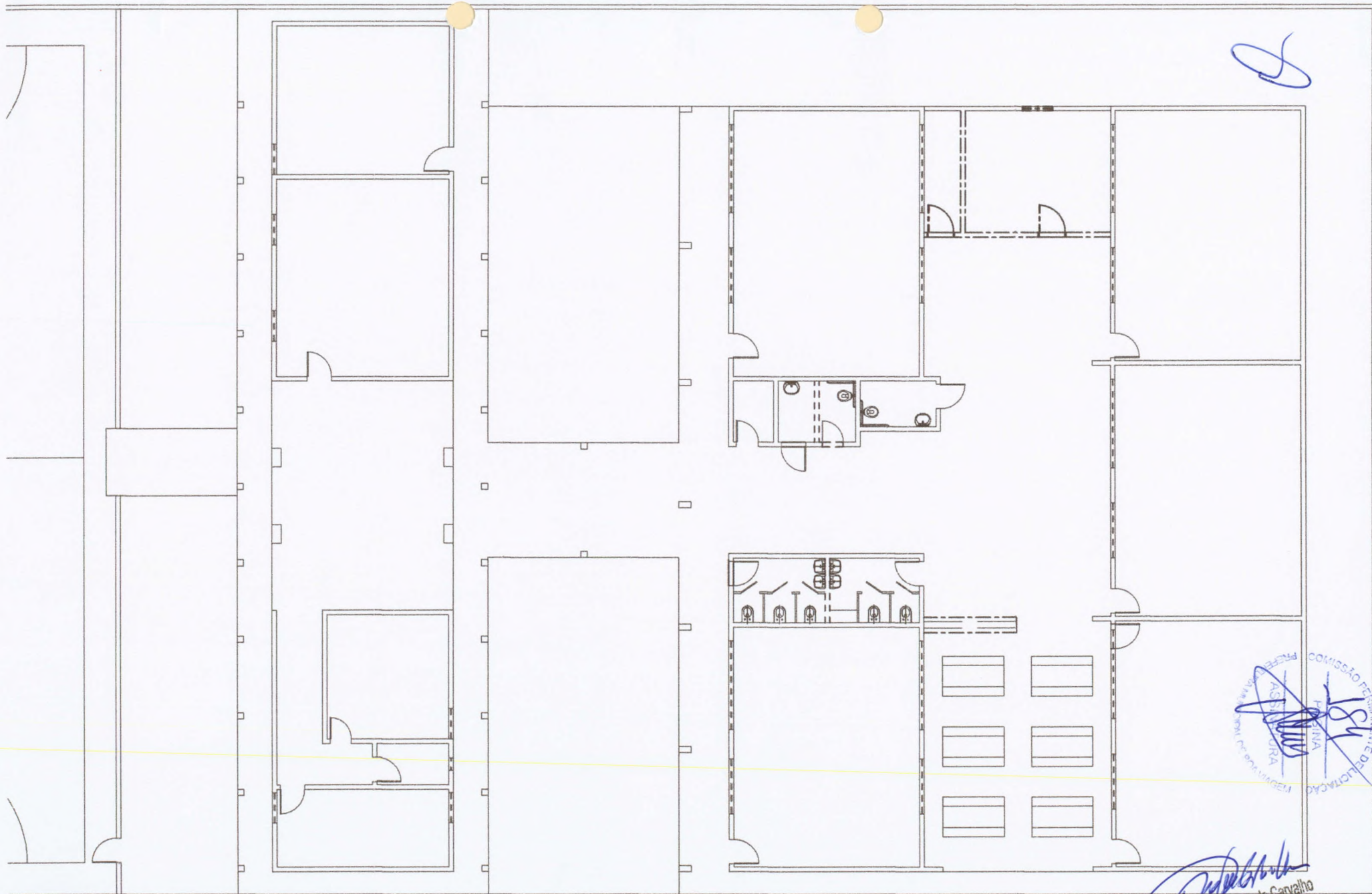

**01 PL. BAIXA**  
ESCALA 1:50

Os níveis indicados são considerados a partir do nível 0 indicado nesta prancha e devem ser conferidos pelo construtor in loco na presença da fiscalização.

Responsável:  
Rafael Capelo de Carvalho A43837-1

Fase do Projeto  
PROJETO BASICO

Obra  
Reforma Escola Municipal Guia

*Rafael Capelo de Carvalho*  
Arquiteto  
CAU A43937-1



07/07

(PAPEL TIMBRADO DA PROPONENTE)

**ANEXO II - MODELO DE APRESENTAÇÃO DE CARTA-PROPOSTA**

Local e data

À  
**PREFEITURA MUNICIPAL DE BOA VIAGEM**  
Comissão Permanente de Licitação  
Boa Viagem/CE.

**REF.: TOMADA DE PREÇOS Nº 2019.05.08.1-TP**

Prezados(as) Senhores(as),

Apresentamos a V. Sas., nossa proposta de preços referente à **TOMADA DE PREÇOS Nº 2019.05.08.1-TP**, cujo objeto é a contratação de empresa para **Contratação de empresa para execução de reforma da Escola Adília Maria, localizada no Distrito da Guia, no município de Boa Viagem /CE, com recursos advindos do FNDE (FUNDEB 40), atendendo as Meta 01 e 02 do PME nos termos da Lei 1351/17**, pelo preço global de R\$ \_\_\_\_\_ (\_\_\_\_\_), com prazo de execução de 60 (sessenta) dias obedecendo os prazos estabelecidos para cada serviço no Cronograma físico-financeiro.

Informamos que o prazo de validade da nossa proposta é de **60 (sessenta) dias** corridos, a contar da data da abertura da licitação.

Finalizando, declaramos que assumimos inteira responsabilidade pela execução dos serviços objeto deste edital e que serão executados conforme exigência editalícia e contratual, e que serão iniciados dentro do prazo de até 10 (dez) dias consecutivos, contados a partir da data de recebimento da Ordem de Serviço.

Atenciosamente,

Carimbo da Empresa e assinatura do(a) representante.

*[Assinatura]*



ANEXO III

MODELO DE PLANILHA ORÇAMENTÁRIA

**TOMADA DE PREÇOS Nº 2019.05.08.1-TP.**

**OBJETO:** Contratação de empresa para execução de reforma da Escola Adília Maria, localizada no Distrito da Guia, no município de Boa Viagem /CE, com recursos advindos do FNDE (FUNDEB 40), atendendo as Meta 01 e 02 do PME nos termos da Lei 1351/17.

**01. PLANILHA ORÇAMENTÁRIA:**

ITEM	ESPECIFICAÇÃO	QTDE	UNID	VALOR	
				UNITÁRIO	TOTAL

**02. FONTE UTILIZADA PARA COMPOSIÇÃO DOS PREÇOS:** \_\_\_\_\_

**03. POCENTUAL DE BDI:** \_\_\_\_\_%(\_\_\_\_\_).

**04. CRONOGRAMA FÍSICO FINANCEIRO:**

Incluir a planilha com o cronograma físico-financeiro.

\_\_\_\_\_ de \_\_\_\_\_ de 2019.

Carimbo da Empresa e assinatura do(a) representante.



**ANEXO IV – MINUTA DO CONTRATO**

CONTRATO Nº \_\_\_\_\_

**TERMO DE CONTRATO QUE ENTRE SI FAZEM A PREFEITURA MUNICIPAL DE BOA VIAGEM, ATRAVÉS DA SECRETARIA DA EDUCAÇÃO, COM A EMPRESA \_\_\_\_\_, PARA O FIM QUE A SEGUIR SE DECLARA:**

**A PREFEITURA MUNICIPAL DE BOA VIAGEM**, pessoa jurídica de direito público interno, com sede à Praça Monsenhor José Cândido, 100, Centro, Boa Viagem /CE, inscrito no CNPJ/MF sob o nº \_\_\_\_\_, através da SECRETARIA DA EDUCAÇÃO, representada por seu(sua) Secretária(a), Sr(a). \_\_\_\_\_, infrafirmado, doravante denominado de CONTRATANTE e, do outro lado, a empresa, \_\_\_\_\_ com endereço à \_\_\_\_\_ em \_\_\_\_\_, Estado do \_\_\_\_\_, inscrito no CNPJ sob o nº \_\_\_\_\_, representada por \_\_\_\_\_, portador(a) do CPF nº \_\_\_\_\_, ao fim assinado(a), doravante denominada de CONTRATADA, de acordo com o Edital de TOMADA DE PREÇOS Nº. 2019.05.08.1-TP Processo nº 2019.05.08.1-TP, em conformidade com o que preceitua a Lei Federal nº 8.666/93 e suas alterações posteriores, sujeitando-se os contratantes às suas normas e às cláusulas e condições a seguir ajustadas:

**CLAÚSULA PRIMEIRA - DA FUNDAMENTAÇÃO LEGAL**

1.1-Fundamenta-se este contrato na **TOMADA DE PREÇOS Nº. 2019.05.08.1-TP** na Lei nº 8.666/93 e suas alterações posteriores e na proposta de preços da CONTRATADA.

**CLAÚSULA SEGUNDA – DO OBJETO**

2.1-O presente contrato tem por objeto **Contratação de empresa para execução de reforma da Escola Adília Maria, localizada no Distrito da Guia, no município de Boa Viagem /CE, com recursos advindos do FNDE (FUNDEB 40), atendendo as Meta 01 e 02 do PME nos termos da Lei 1351/17**, conforme projeto em anexo e especificações constantes da proposta de preços da CONTRATADA, parte integrante deste processo.

**CLAÚSULA TERCEIRA - DO VALOR E DA DURAÇÃO DO CONTRATO**

3.1-A CONTRATANTE pagará à CONTRATADA, pela execução do objeto deste contrato o valor global de R\$ \_\_\_\_\_ (\_\_\_\_\_).

3.2-O contrato terá um prazo de vigência até 31 de dezembro de 2019, contados a partir da data da emissão da ordem de serviço, podendo ser prorrogado nos casos e formas previstos na Lei no 8.666, de 21 de junho de 1993 e alterações posteriores.

**CLÁUSULA QUARTA - DAS CONDIÇÕES DE PAGAMENTO**

4.1-A fatura relativa aos serviços efetivamente prestados deverá ser apresentada à SECRETARIA DA EDUCAÇÃO, até o 10º (décimo) dia útil do mês subsequente à realização dos serviços, para fins de conferência e atestação da execução dos serviços.

4.2-A fatura constará dos serviços efetivamente prestados no período de cada mês civil, de acordo com o quantitativo efetivamente realizado no mês, cujo valor será apurado através de medição;



4.3-Caso a medição seja aprovada pela SECRETARIA DA EDUCAÇÃO, o pagamento será efetuado até o 30º (trigésimo) dia após o protocolo da fatura pelo(a) CONTRATADO(A), junto ao setor competente da Prefeitura Municipal de Boa Viagem.

#### **CLÁUSULA QUINTA - DO REAJUSTAMENTO DE PREÇO**

5.1-Os preços são firmes e irrevogáveis pelo período de 12 (doze) meses, a contar da data da apresentação da proposta. Caso o prazo exceda a 12 (doze) meses, os preços contratuais poderão ser reajustados, tomando-se por base a data da apresentação da proposta, com base no INCC - Índice Nacional da Construção Civil ou outro equivalente que venha a substituí-lo, caso este seja extinto.

#### **CLÁUSULA SEXTA - DA FONTE DE RECURSOS**

6.1-As despesas decorrentes da contratação correrão por conta da dotação orçamentária nº 0901.15.451.0034.1.045 - Abertura de Ruas e Avenidas, elemento de despesa nº 44.90.51.00 - Obras e Instalações, com Recursos do Ministério das Cidades – Governo Federal – Caixa Econômica Federal;

#### **CLÁUSULA SÉTIMA - DAS ALTERAÇÕES CONTRATUAIS**

7.1-A CONTRATADA fica obrigada a aceitar, nas mesmas condições contratuais, acréscimos ou supressões no quantitativo do objeto contratado, até o limite de 25% (vinte e cinco por cento) do valor inicial atualizado do Contrato, conforme o disposto no § 1º, art. 65, da Lei nº 8.666/93 e suas alterações posteriores.

#### **CLÁUSULA OITAVA - DOS PRAZOS**

8.1-Os serviços objeto desta licitação deverão ser executados e concluídos no prazo de até 60 (sessenta) dias obedecendo aos prazos estabelecidos no Cronograma físico-financeiro para cada serviço, contados a partir da data da emissão da ordem de serviços, podendo ser prorrogado nos termos da Lei 8.666/93 e suas alterações.

8.2-Os pedidos de prorrogação deverão se fazer acompanhar de um relatório circunstanciado e do novo cronograma físico-financeiro adaptado às novas condições propostas. Esses pedidos serão analisados e julgados pela fiscalização da SECRETARIA DA EDUCAÇÃO da Prefeitura Municipal de Boa Viagem.

8.3-Os pedidos de prorrogação de prazos serão dirigidos à SECRETARIA DA EDUCAÇÃO, até 10 (dez) dias antes da data do término do prazo contratual.

8.4-Os atrasos ocasionados por motivo de força maior ou caso fortuito, desde que notificados no prazo de 48 (quarenta e oito) horas e aceitos SECRETARIA DA EDUCAÇÃO da Prefeitura Municipal de Boa Viagem, não serão considerados como inadimplemento contratual.

#### **CLÁUSULA NONA - DAS OBRIGAÇÕES DA CONTRATANTE**

9.1-A Contratante se obriga a proporcionar à Contratada todas as condições necessárias ao pleno cumprimento das obrigações decorrentes do Termo Contratual, consoante estabelece a Lei nº 8.666/93 e suas alterações posteriores;

9.2-Fiscalizar e acompanhar a execução do objeto contratual;





9.3-Comunicar à Contratada toda e qualquer ocorrência relacionada com a execução do objeto contratual, diligenciando nos casos que exigem providências corretivas;

9.4-Providenciar os pagamentos à Contratada à vista das Notas Fiscais /Faturas devidamente atestadas pelo Setor Competente.

#### **CLÁUSULA DÉCIMA - DAS OBRIGAÇÕES DA CONTRATADA**

10.1-Executar o objeto do Contrato de conformidade com as condições e prazos estabelecidos nesta Tomada de Preços, no Termo Contratual e na proposta vencedora do certame;

10.2-Manter durante toda a execução do objeto contratual, em compatibilidade com as obrigações assumidas, todas as condições de habilitação e qualificação exigidas na Lei de Licitações;

10.3-Utilizar profissionais devidamente habilitados;

10.4-Substituir os profissionais nos casos de impedimentos fortuitos, de maneira que não se prejudiquem o bom andamento e a boa prestação dos serviços;

10.5-Facilitar a ação da fiscalização na inspeção dos serviços, prestando, prontamente, os esclarecimentos que forem solicitados pela CONTRATANTE;

10.6-Responder perante a Prefeitura Municipal de Boa Viagem, mesmo no caso de ausência ou omissão da fiscalização, indenizando-a devidamente por quaisquer atos ou fatos lesivos aos seus interesses, que possam interferir na execução do contrato, quer sejam eles praticados por empregados, prepostos ou mandatários seus. A responsabilidade se estenderá a danos causados a terceiros, devendo a CONTRATADA adotar medidas preventivas contra esses danos, com fiel observância das normas emanadas das autoridades competentes e das disposições legais vigentes;

10.7-Responder, perante as leis vigentes, pelo sigilo dos documentos manuseados, sendo que a CONTRATADA não deverá, mesmo após o término do contrato, sem consentimento prévio, por escrito, da CONTRATANTE, fazer uso de quaisquer documentos ou informações especificadas no parágrafo anterior, a não ser para fins de execução do contrato;

10.8-Providenciar a imediata correção das deficiências e/ ou irregularidades apontadas pela CONTRATANTE;

10.9-Pagar seus empregados no prazo previsto em lei, sendo, também, de sua responsabilidade o pagamento de todos os tributos que, direta ou indiretamente, incidam sobre a prestação dos serviços contratados inclusive as contribuições previdenciárias fiscais e parafiscais, FGTS, PIS, emolumentos, seguros de acidentes de trabalho, etc, ficando excluída qualquer solidariedade da Prefeitura Municipal de Boa Viagem por eventuais autuações administrativas e/ou judiciais uma vez que a inadimplência da CONTRATADA, com referência às suas obrigações, não se transfere a Prefeitura Municipal de Boa Viagem;

10.10-Disponibilizar, a qualquer tempo, toda documentação referente ao pagamento dos tributos, seguros, encargos sociais, trabalhistas e previdenciários relacionados com o objeto do CONTRATO;

10.11-Responder, pecuniariamente, por todos os danos e/ou prejuízos que forem causados à União, Estado, Município ou terceiros, decorrentes da prestação dos serviços;

10.12-Respeitar as normas de segurança e medicina do trabalho, previstas na Consolidação das Leis do Trabalho e legislação pertinente;

10.13-Responsabilizar-se pela adoção das medidas necessárias à proteção ambiental e às precauções para evitar a ocorrência de danos ao meio ambiente e a terceiros, observando o disposto na legislação federal, estadual e municipal em vigor, inclusive a Lei nº 9.605, publicada no D.O.U. de 13/02/98;

10.14-Responsabilizar-se perante os órgãos e representantes do Poder Público e terceiros por eventuais danos ao meio ambiente causados por ação ou omissão sua, de seus empregados, prepostos ou contratados;

10.15-A CONTRATADA estará obrigada ainda a satisfazer aos requisitos e atender a todas as exigências e condições a seguir estabelecidas:

- a) Prestar os serviços de acordo com o edital e seus anexos, projetos e as Normas da ABNT.
- b) Atender às normas da Associação Brasileira de Normas Técnicas (ABNT) e demais normas internacionais pertinentes ao objeto contratado;
- c) Responsabilizar-se pela conformidade, adequação, desempenho e qualidade dos serviços e bens, bem como de cada material, matéria-prima ou componente individualmente considerado, mesmo que não sejam de sua fabricação, garantindo seu perfeito desempenho;
- d) Registrar o Contrato decorrente desta licitação no CREA, na forma da Lei, e apresentar o comprovante de "Anotação de Responsabilidade Técnica - ART" correspondente, antes da apresentação da primeira fatura, perante a Prefeitura Municipal de Boa Viagem, sob pena de retardar o processo de pagamento;

#### **CLÁUSULA DÉCIMA-PRIMEIRA - DAS SANÇÕES ADMINISTRATIVAS**

11.1-Pela inexecução total ou parcial das obrigações assumidas, garantidas a prévia defesa, a Administração poderá aplicar à CONTRATADA, as seguintes sanções:

- a) Advertência.
- b) Multas de:
  - b.1) 10,0% (dez por cento) sobre o valor contratado, em caso de recusa da licitante VENCEDORA em assinar o contrato dentro do prazo de 05 (cinco) dias úteis, contados da data da notificação feita pela CONTRATANTE
  - b.2) 0,3% (três décimos por cento) sobre o valor da parcela não cumprida do Contrato, por dia de atraso na execução do objeto contratual, até o limite de 60 (sessenta) dias;
  - b.3) 2,0% (dois por cento) cumulativos sobre o valor da parcela não cumprida do Contrato e rescisão do pacto, a critério do Secretaria da Educação/CE, em caso de atraso superior a 60 (sessenta) dias na execução dos serviços.
  - b.4) O valor da multa referida nesta cláusulas será descontado "ex-offício" da CONTRATADA, mediante subtração a ser efetuada em qualquer fatura de crédito



em seu favor que mantenha junto à Secretaria da Educação/CE, independente de notificação ou interpelação judicial ou extrajudicial;

c) Suspensão temporária do direito de participar de licitação e impedimento de contratar com a Administração, pelo prazo de até 02 (dois) anos;

d) Declaração de inidoneidade para licitar ou contratar com a Administração Pública, enquanto pendurarem os motivos determinantes da punição ou até que a CONTRATANTE promova sua reabilitação.

#### **CLÁUSULA DÉCIMA-SEGUNDA - DAS RESCISÕES CONTRATUAIS**

12.1-A rescisão contratual poderá ser:

12.2-Determinada por ato unilateral e escrita da CONTRATANTE, nos casos enumerados nos incisos I a XII do art. 78 da Lei Federal nº 8.666/93;

12.3-Amigável, por acordo entre as partes, mediante autorização escrita e fundamentada da autoridade competente, reduzida a termo no processo licitatório, desde que haja conveniência da Administração;

12.4-Em caso de rescisão prevista nos incisos XII e XVII do art. 78 da Lei nº 8.666/93, sem que haja culpa do CONTRATADO, será esta ressarcida dos prejuízos regulamentares comprovados, quando os houver sofrido;

12.5-A rescisão contratual de que trata o inciso I do art. 78 acarreta as conseqüências previstas no art. 80, incisos I a IV, ambos da Lei nº 8.666/93.

#### **CLÁUSULA DÉCIMA-TERCEIRA – DO RECEBIMENTO PROVISÓRIO E DEFINITIVO**

13.1-O recebimento provisório da obra deverá ser feito pelo responsável por seu acompanhamento e fiscalização, mediante Termo de Recebimento Provisório, assinado pelas partes em até 15 (quinze) dias da comunicação escrita do contratado, conforme alínea "a", inciso I, art. 73, da Lei Federal nº. 8.666/1993.

13.2-O recebimento definitivo, por servidor ou comissão designada pela autoridade competente, mediante Termo de Recebimento Definitivo, assinado pelas partes, após o decurso do prazo de observação, ou vistoria que comprove a adequação do objeto aos termos contratuais, observando o disposto no art. 69, da Lei Federal nº. 8.666/1993.

Obs.: O prazo máximo de assinatura entre o Termo de Recebimento Provisório e o Termo de Recebimento Definitivo não deverá ser maior que 90 (noventa) dias.

13.3-Todas as medições, Termo de Recebimento Provisório e Termo de Recebimento Definitivo das obras, deverão ser arquivados no Departamento na Secretaria da Educação bem como os respectivos contratos e aditivos;

#### **CLÁUSULA DÉCIMA-QUARTA - DOS RECURSOS ADMINISTRATIVOS**

14.1-Os recursos cabíveis serão processados de acordo com o que estabelece o art. 109 da Lei nº 8666/93 e suas alterações.

14.2-Os recursos deverão ser interpostos mediante petição devidamente arrazoada e subscrita pelo representante legal da recorrente, dirigida à Comissão de Licitação da Prefeitura Municipal de Boa Viagem.



14.3-Os recursos serão protocolados na Secretaria da Educação/CE, e encaminhados à Comissão de Licitação.

**CLAÚSULA DÉCIMA-QUINTA - DO FORO**

15.1-Fica eleito o foro da Comarca de Boa Viagem, Estado do Ceará, para dirimir toda e qualquer controvérsia oriunda do presente, que não possa ser resolvida pela via administrativa, renunciando-se, desde já, a qualquer outro, por mais privilegiado que seja.

E, por estarem acertados as partes, firmam o presente instrumento contratual em 03 (três) vias para que possa produzir os efeitos legais.

Boa Viagem/CE, \_\_\_\_ de \_\_\_\_\_ de 2019.

\_\_\_\_\_  
MARIA DIAS CAVALCANTE VIEIRA  
Secretária da Educação  
**CONTRATANTE**

\_\_\_\_\_  
*Nome do Representante*  
*Nome da Empresa*  
**CONTRATADA**

**TESTEMUNHAS:**

01. \_\_\_\_\_  
Nome:  
CPF/MF:

02. \_\_\_\_\_  
Nome:  
CPF/MF



**ANEXO V  
MODELO DE PROCURAÇÃO/DECLARAÇÕES**

**ITEM 01 – MODELO DE PROCURAÇÃO**

**1. PROCURAÇÃO**

**OUTORGANTE:** <NOME DA EMPRESA, CNPJ e ENDEREÇO> neste ato representada por seu (titular, sócio, diretor ou representante), Sr. < NOME>, qualificação (nacionalidade, estado civil, profissão, RG e CPF)

**OUTORGADO:** <NOME DO CREDENCIADO> qualificação (nacionalidade, estado civil, profissão, RG, CPF e endereço).

**PODERES:** O outorgante confere ao outorgado(a) pleno e gerais poderes para representá-lo junto a PREFEITURA MUNICIPAL DE BOA VIAGEM, Estado do Ceará, relativo a **TOMADA DE PREÇOS Nº 2019.05.08.1-TP**, podendo o mesmo, assinar propostas, atas, entregar durante o procedimento os documentos de credenciamento, envelopes de documentos de habilitação e proposta de preços e, assinar toda a documentação necessária e praticar todos os demais atos pertinentes ao certame em nome da Outorgante que se fizerem necessários ao fiel cumprimento deste mandato, inclusive interpor recursos, ciente de que por força do artigo 675 do Código Civil está obrigado a satisfazer todas as obrigações contraídas pelo outorgado.

.....  
(data)

.....  
(representante legal)



**ANEXO V**  
**MODELO DE PROCURAÇÃO/DECLARAÇÕES**

**ITEM 02 – DECLARAÇÕES**

**a) DECLARAMOS**, para todos os fins e sob as penas da lei, que não executamos trabalho noturno, perigoso ou insalubre com menores de dezoito anos e de qualquer trabalho com menores de dezesseis anos, salvo na condição de aprendiz, a partir de quatorze anos, em cumprimento ao disposto no inciso XXXIII do art. 7º da Constituição Federal e de conformidade com a exigência prevista no inciso V, do art. 27 da Lei Federal nº 8.666/93 e suas alterações posteriores.

**b)** que inexistem quaisquer fatos supervenientes impeditivos de nossa habilitação para participar no presente certame licitatório, bem assim que ficamos cientes da obrigatoriedade de declarar ocorrências posteriores, nos termos do art. 32, §2º, da Lei nº 8.666/93.

\_\_\_\_\_ de \_\_\_\_\_ de 2019.

Carimbo e assinatura do representante legal da empresa.