

EDITAL DA TOMADA DE PREÇOS Nº 2017.08.29.1- TP

Regido pela Lei n.º 8.666 de 21/06/93, (com as alterações da Lei n.º 8.883/94 e da Lei n.º 9.648/98) e suas alterações e Lei Complementar nº 123, de 14 de dezembro de 2006.

A Presidente da Comissão Permanente de Licitação da Prefeitura Municipal de BOA VIAGEM, designada pela Portaria n.º 03.07.001/2017, de 03 de Julho de 2017, torna público para conhecimento de todos os interessados que até as **09:00 HORAS** do dia **15 de Setembro de 2017**, na sede da Comissão Permanente de Licitação da Prefeitura Municipal de BOA VIAGEM, localizada à Praça Monsenhor José Cândido, nº 100 – Centro – Boa Viagem/Ce, CEP: 63.870-000, em sessão pública, dará início aos procedimentos de recebimento e abertura dos envelopes concernentes aos Documentos de Habilitação e às Propostas de Preços, da licitação modalidade **TOMADA DE PREÇOS Nº 2017.08.29.1- TP**, identificado abaixo, mediante as condições estabelecidas no presente Edital, tudo de acordo com a Lei n.º 8.666/93, de 21.06.93, alterada pela Lei n.º 8.883/94 de 08.06.94 e legislação complementar em vigor.

Objeto:	CONTRATAÇÃO DE EMPRESA PARA PRESTAÇÃO DE SERVIÇOS DE CONSTRUÇÃO DE 03 (TRÊS) UNIDADES BÁSICAS DE SAÚDE (UBS) – PORTE 01 NAS LOCALIDADES DE ÁGUAS BELAS, VÁRZEA DA IMPUEIRAS E VARZANTINHA NO MUNICÍPIO DE BOA VIAGEM, CONFORME ESPECIFICAÇÕES CONTIDAS NO PROJETO BÁSICO.
Orgão Interessado:	SECRETARIA DE SAÚDE.
Modalidade:	TOMADA DE PREÇOS
Critério de Julgamento:	Menor Preço GLOBAL
Regime de Execução:	Indireta
Empreitada:	Empreitada por Preço GLOBAL

DEFINICOES:

NESTE EDITAL SERÃO ENCONTRADOS NOMES, PALAVRAS, SIGLAS E ABREVIATURAS COM OS MESMOS SIGNIFICADOS ABAIXO:

- C.P.L./COMISSÃO: Comissão Permanente de Licitação.
- CONTRATADA: Empresa vencedora desta licitação em favor da qual for adjudicado o seu objeto.
- CONTRATANTE/PREFEITURA MUNICIPAL DE BOA VIAGEM-PMBV, através da **SECRETARIA MUNICIPAL DE SAÚDE** - Órgãos de onde se origina a presente licitação.
- CRC: Certificado de Registro Cadastral expedido pela Prefeitura municipal de BOA VIAGEM.
- FISCALIZAÇÃO: **SECRETARIA MUNICIPAL DE SAÚDE** do Município de BOA VIAGEM
- PROPONENTE/INTERESSADO/LICITANTE: Empresa que apresenta proposta para este certame.
- ABNT – Associação Brasileira de Normas Técnicas.
- PMBV – Prefeitura Municipal de BOA VIAGEM

INTEGRAM O PRESENTE EDITAL, OS SEGUINTE ANEXOS:

- ANEXO I – Projeto Básico, Cronograma Físico-Financeiro e demais documentos pertinentes;
- ANEXO II – Modelo de Proposta de preços;
- ANEXO III – Modelo de Procuração e Declarações;
- ANEXO IV – Minuta do Contrato;



ESTADO DO CEARÁ
PREFEITURA MUNICIPAL DE BOA VIAGEM – CE
CNPJ Nº 07.963.515/0001-36



1 – DO OBJETO

1.1 - Esta licitação tem por objeto a **CONTRATAÇÃO DE EMPRESA PARA PRESTAÇÃO DE SERVIÇOS DE CONSTRUÇÃO DE 03 (TRÊS) UNIDADES BÁSICAS DE SAÚDE (UBS) – PORTE 01 NAS LOCALIDADES DE ÁGUAS BELAS, VÁRZEA DA IMPUEIRAS E VARZANTINHA NO MUNICÍPIO DE BOA VIAGEM, CONFORME ESPECIFICAÇÕES CONTIDAS NO PROJETO BÁSICO.**

1.2 – O edital convocatório e seus elementos constitutivos poderão ser obtidos na Comissão Permanente de Licitação da PMBV, nos horários de 08h00min às 12h00min ou pelo site do Tribunal de Contas dos Municípios – TCM, no endereço: www.tcm.ce.gov.br/licitações.

2 – DAS CONDIÇÕES DE PARTICIPAÇÃO

2.1 - PODERÃO PARTICIPAR DESTA LICITAÇÃO:

2.1.1 - Quaisquer pessoas jurídicas, localizada em qualquer Unidade da Federação, sob a denominação de sociedades empresárias, devidamente cadastradas ou que atendam a todas as condições exigidas para cadastramento pelo Setor de Cadastro do Município de Boa Viagem, até o terceiro dia anterior à data do recebimento das propostas, de acordo com o Art. 22, parágrafo 2º da Lei 8.666/93 e suas alterações posteriores e que satisfaçam a todas as condições deste edital, inclusive tendo seus objetivos sociais ou cadastramento compatíveis com o objeto da licitação.

2.2 – NÃO PODERÃO PARTICIPAR DESTA LICITAÇÃO:

2.2.1 - Não poderão participar licitantes com sócios, diretores ou representantes comuns.

2.2.1.1 - Se antes do início da abertura dos envelopes de preço for constatada a comunhão de sócios, diretores ou representantes entre licitantes participantes, somente uma delas poderá participar do certame.

2.2.1.2 - Se constatada a comunhão de sócios, diretores ou representantes entre licitantes participantes após a abertura dos envelopes de preço, os respectivos participantes serão automaticamente desclassificados do certame, independentemente do preço proposto.

2.2.2 - Consórcios de empresas, quaisquer que sejam suas formas de constituição;

2.2.3 - Empresas que estejam suspensas de participar de licitação realizada pelo Município de Boa Viagem;

2.2.4 - Empresas que foram declaradas inidôneas para licitar ou contratar com a Administração Pública, enquanto perdurarem os motivos da punição;

2.2.5 - Empresas que tenham sócios ou responsáveis técnicos que sejam servidores ou membros do Município de BOA VIAGEM;

2.2.6 - Empresas que se encontrem sob concordata, falência ou de recuperação judicial; de dissolução; de fusão, cisão ou incorporação, liquidação, ou em regime de consórcio, qualquer que seja sua forma de constituição;

2.2.7 - Cooperativas.

2.2.8 - A incompatibilidade entre os objetos sociais da licitante com o objeto da licitação implica na impossibilidade de sua participação no certame.

2.3 – A caracterização das situações expostas no item 2.2, a partir da constatação pela Comissão, implicará na eliminação sumária do proponente do respectivo processo.

3 – DAS FASES DO PROCESSO LICITATÓRIO

3.1 - O presente procedimento de licitação seguirá o seguinte trâmite em fases distintas:

3.1.1 – Representação das Proponentes;

3.1.2 - Recebimento de envelopes de "documentos de habilitação" e "propostas de preços";

3.1.3 - Abertura dos envelopes contendo os Documentos de Habilitação;

3.1.4 - Resultado de julgamento dos Documentos de Habilitação

3.1.5 - Abertura dos envelopes contendo as Propostas de Preços;

3.1.6 - Análise e Classificação das Propostas de Preços;

3.1.7 - Resultado de julgamento das Propostas de Preços;

3.1.8 - Apuração do menor preço e declaração de vencedor;

Praça Monsenhor José Cândido, nº 100 – Centro – Boa Viagem – Ceará
CEP.: 63.870-000 Fone (88) 3427-7001

3.1.9 - Recursos:

4 – DA FASE DE REPRESENTAÇÃO DA PROPONENTE

4.1 – Caso a proponente encaminhe um representante para acompanhar o procedimento licitatório, deverá apresentar documento hábil de representação, o qual deverá ser entregue à comissão Permanente de Licitação por ocasião da entrega dos envelopes de Habilitação e Proposta Comercial.

4.2 – Por **DOCUMENTAÇÃO HÁBIL DE REPRESENTAÇÃO**, entende-se:

4.2.1 – Quando o representante não for o titular da proponente, deverá apresentar:

- Procuração pública ou particular outorgando poderes expressos de representação na presente licitação, com firma devidamente reconhecida em cartório;
- Ato constitutivo, estatuto ou contrato social consolidado em vigor, da empresa a ser representada;
- Documento oficial de identificação (com foto) válido;

4.2.2 – Quando o representante for o titular da proponente, deverá apresentar:

- Ato constitutivo, estatuto, contrato social e aditivos, se houve, ou aditivo contratual consolidado em vigor;
- Documento oficial de identificação (com foto) válido;

4.3 – Apenas os Representantes devidamente constituídos poderão se manifestar na sessão pública, sendo que cada proponente poderá se fazer representar por apenas um representante, podendo este ser substituído ao longo do procedimento a qualquer momento.

4.4 – Quando o proponente manifestar intenção em participação do presente processo licitatório, por meio de remessa de envio dos envelopes ou entrega no protocolo da Prefeitura Municipal de BOA VIAGEM, a documentação referida no item 4 poderá ser apresentada por ocasião de sua presença na sessão pública respectiva.

5 – DA FASE DE HABILITAÇÃO

5.1 – A fase de habilitação consiste na apresentação de documentos de forma a comprovar a regularidade da proponente, conforme regulamenta o Art. 27º da Lei 8.666/93.

5.2 - Para se habilitarem nesta licitação as licitantes deverão apresentar envelope fechado, tendo no frontispício os seguintes dizeres:

À COMISSÃO PERMANENTE DE LICITAÇÃO
PREFEITURA MUNICIPAL DE BOA VIAGEM
TOMADA DE PREÇOS Nº 2017.08.29.1- TP
ENVELOPE "A" - DOCUMENTOS DE
HABILITAÇÃO
PROponente

5.3 - O envelope "A" deverá conter os documentos a seguir relacionados, todos perfeitamente legíveis, dentro de seus prazos e validade para o dia e horário indicados no Preâmbulo do edital.

5.4 – Os **DOCUMENTOS DE HABILITAÇÃO** consistiram de:

5.4.1 - **CERTIFICADO DE REGISTRO CADASTRAL – CRC**, expedido pelo Setor de Cadastro de Fornecedores, da Prefeitura Municipal de Boa Viagem, dentro da sua validade.

5.4.2 - **Relativa à HABILITAÇÃO JURÍDICA:**

5.4.2.1 - ato constitutivo, estatuto ou contrato social em vigor e suas alterações ou última alteração contratual devidamente consolidada, tudo registrado no órgão competente, acompanhada de prova do poder de administração;

5.4.2.2 - **DECRETO DE AUTORIZAÇÃO**, em se tratando de empresa ou sociedade estrangeira em funcionamento no País, e ATO DE REGISTRO DE AUTORIZAÇÃO PARA FUNCIONAMENTO expedido pelo órgão competente, quando a atividade assim o exigir.

5.4.2.3– Certidão Simplificada e a Específica, emitida pela Junta Comercial da sede da licitante, com prazo de expedição de até a 30 (trinta) dias anteriores ao recebimento dos envelopes, comprovando todos os atos da empresa (inscrição, enquadramento, alterações de dados, etc).

5.4.2.4 - **Documentos oficial de identificação (com foto)** e prova de **Cadastro de Pessoas Físicas (CPF)** do(s) sócio(s) administradores;



5.4.3. Relativa à REGULARIDADE FISCAL E TRABALHISTA:

- 5.4.3.1 - Prova de inscrição no Cadastro Nacional de Pessoas Jurídicas (CNPJ);
- 5.4.3.2 - Prova de inscrição no Cadastro de Contribuintes estadual ou municipal, se houver, relativo ao domicílio ou sede do licitante, pertinente ao seu ramo de atividade e compatível com o objeto contratual;
- 5.4.3.3 - Prova de regularidade para com a Fazenda Federal;
- 5.4.3.4 - Prova de regularidade para com a Fazenda Estadual;
- 5.4.3.5 - Prova de regularidade para com a Fazenda Municipal do domicílio ou sede do licitante;
- 5.4.3.6 - Prova de regularidade relativa à Seguridade Social (INSS), demonstrando situação regular no cumprimento dos encargos sociais instituídos por lei;
- 5.4.3.7 - Prova de regularidade relativa ao Fundo de Garantia por Tempo de Serviço (FGTS), demonstrando situação regular no cumprimento dos encargos sociais instituídos por lei.
- 5.4.3.8 - Prova de inexistência de débitos inadimplidos perante a Justiça do Trabalho.
- 5.4.3.9 - As **Microempresas (ME)** e **Empresas de Pequeno Porte (EPP)**, deverão apresentar toda a documentação exigida para efeito de comprovação de **REGULARIDADE FISCAL**, mesmo que esta apresente alguma restrição;
- 5.4.3.10 - Havendo alguma restrição na comprovação da regularidade fiscal, será assegurado o prazo de 5 (cinco) dias úteis, cujo termo inicial corresponderá ao momento em que o proponente for declarado o vencedor do certame, prorrogável por igual período, a critério da administração pública, para a regularização da documentação, pagamento ou parcelamento do débito e emissão de eventuais certidões negativas ou positivas com efeito de certidão negativa;
- 5.4.3.11 - A não-regularização da documentação, no prazo estabelecido, implicará decadência do direito à contratação, sem prejuízo das sanções previstas no art. 81, da Lei no 8.666/93, sendo facultado a convocação dos licitantes remanescentes, na ordem de classificação, ou a revogação da licitação, conforme o caso.

5.4.4. Relativa à QUALIFICAÇÃO ECONÔMICO-FINANCEIRA:

- 5.4.4.1 - Balanço patrimonial e demonstrações contábeis do último exercício fiscal, já exigíveis e apresentados na forma da lei, devidamente registrado na junta comercial da sede da licitante, acompanhado dos termos de abertura e de encerramento do Livro Diário - estes termos devidamente registrados na Junta Comercial - que comprovem a boa situação financeira da empresa, com vistas aos compromissos que terá de assumir caso lhe seja adjudicado o objeto licitado, devidamente assinado pelo contador responsável, sendo vedada sua substituição por balancetes ou balanços provisórios, podendo ser atualizados por índices oficiais quando encerrados há mais de 03 (três) meses da data de apresentação da proposta, com Certidão de Regularidade Profissional - CRP;
 - 5.4.4.1.1 Serão considerados como na forma da Lei, o Balanço Patrimonial e Demonstrações Contábeis assim apresentados:
Na sociedade empresária regida pela Lei nº. 6.404/76, sociedade anônima ou por ações:
 - a) Publicadas em Diário Oficial; ou - Publicadas em jornal de grande circulação; ou
 - b) Por fotocópia registrada ou autenticada na Junta Comercial da sede ou domicílio da licitante;
 - 5.4.4.1.2 As demais formas societárias regidas pelo Código Comercial devem apresentar o balanço do último exercício social que, via de regra, coincide com o ano civil. Tal informação será verificada através dos atos constitutivos societários.
 - 5.4.4.1.3 As empresas constituídas á menos de um ano apresentarão o Balancete de Verificação referente aos dois últimos meses anteriores à data de abertura dos envelopes.
 - 5.4.4.1.4 As empresas constituídas á menos de dois meses apresentarão o Balanço de Abertura.
 - 5.4.4.1.5 As empresas optantes pelo regime de tributação sobre o lucro real/presumido, através da escrituração digital SPED (ECD), conforme dispõe os art. 3º da Instrução Normativa RFB nº. Instrução Normativa RFB nº 1594, de 01 de dezembro de 2015 da Receita Federal do Brasil. Ficando a exigência de apresentação do Balanço Patrimonial do último exercício social, a ser apresentado no prazo que determina o art. 5º da Instrução Normativa RFB, bem como o que determina a Jurisprudência no Acórdão TCU nº 2.669/2013 de relatoria do Ministro Valmir Campeio.
- 5.4.4.2 - Certidão Negativa de Falência / Concordata / Recuperação Judicial, expedida pelo distribuidor da sede do Licitante.
- 5.4.4.3 - As empresas enquadradas como **Microempresas (ME)** e **Empresas de Pequeno Porte (EPP)**, conforme incisos I e II do Artigo 3º da Lei Complementar nº 123, de 14 de dezembro de 2006, e que pretenderem usufruírem de seus benefícios nesta licitação do regime diferenciado e favorecido previsto naquela lei, deverão apresentar junto



ESTADO DO CEARÁ
PREFEITURA MUNICIPAL DE BOA VIAGEM – CE
CNPJ Nº 07.963.515/0001-36



aos Documentos de Habilitação a Certidão Simplificada emitida pela Junta Comercial, nos termos do art. 8º da IN 103/2007 do DNRC – Departamento Nacional de Registro no Comércio.

5.4.4.4 - As empresas enquadradas no regime diferenciado e favorecido das **Microempresas (ME)** e **Empresas de Pequeno Porte (EPP)** que não apresentarem a certidão prevista no subitem anterior poderão participar normalmente do certame, porém, em igualdade de condições com as empresas não enquadradas neste regime.

5.4.5 - Relativa à QUALIFICAÇÃO TÉCNICA:

5.4.5.1 Prova de inscrição ou registro da LICITANTE junto ao Conselho Regional de Engenharia e Agronomia (CREA), ou no Conselho de Arquitetura e Urbanismo (CAU) da localidade da sede da PROPONENTE.

5.4.5.2 Comprovação da capacidade técnico-operacional da empresa licitante para desempenho de atividade pertinente e compatível em características e quantidades com o objeto desta licitação, a ser feita por intermédio de Atestado(s) devidamente registrado(s) junto ao Conselho Regional de Engenharia e Agronomia (CREA) ou ao Conselho de Arquitetura e Urbanismo (CAU) ou através da Certidão de Acervo Técnico com Registro de Atestado, emitida pelo Conselho correspondente, em que figurem o nome da empresa concorrente na condição de "contratada", cujas parcelas de maior relevância técnica e valor significativo tenham sido:

ESTRUTURA EM MADEIRA APARELHADA, P/TELHA CERAMICA	m ²	430,41
COBERTURA EM TELHA CERAMICA TIPO FRANCESA, INCLUINDO MADEIRAMENTO	m ²	430,41
ALVENARIA EM TIJOLO CERÂMICO FURADO 10X20X20CM. 1/2VEZ, ASSENTADO EM ARG. TRACO 1:2:8 (CIMENTO, CAL E AREIA)	m ²	1.186,36
PISO CERÂMICO 40X40CM, ASSENTADA COM ARGAMASSA COLANTE, COM REJUNTAMENTO EM EPOXI	m ²	351,52
EMBOCO PAULISTA (MASSA UNICA) EM PAREDE, TRACO 1:2:8 (CIMENTO, CAL E AREIA), PREPARO MECÂNICO	m ²	2.336,71

5.4.5.3. Comprovação da PROPONENTE possuir como Responsável(is) Técnico(s) ou em seu quadro permanente, na data prevista para entrega dos documentos, profissional(is) de nível superior, reconhecido(s) pelo CREA ou pelo CAU, detentor(es) de Atestado(s) devidamente registrado(s) junto ao Conselho Regional de Engenharia e Agronomia (CREA) ou ao Conselho de Arquitetura e Urbanismo (CAU) ou através da Certidão de Acervo Técnico com Registro de Atestado, emitida pelo Conselho correspondente, que comprove a execução de obras de características técnicas similares às do objeto da presente licitação e cuja(s) parcela(s) de maior relevância técnica e valor significativo tenha(m) sido:

ESTRUTURA EM MADEIRA APARELHADA, P/TELHA CERAMICA	m ²	430,41
COBERTURA EM TELHA CERAMICA TIPO FRANCESA, INCLUINDO MADEIRAMENTO	m ²	430,41

ALVENARIA EM TIJOLO CERÂMICO FURADO 10X20X20CM. 1/2 VEZ, ASSENTADO EM ARG. TRACO 1:2:8 (CIMENTO, CAL E AREIA)	m ²	1.186,36
PISO CERÂMICO 40X40CM, ASSENTADA COM ARGAMASSA COLANTE, COM REJUNTAMENTO EM EPOXI	m ²	351,52
EMBOCO PAULISTA (MASSA UNICA) EM PAREDE, TRACO 1:2:8 (CIMENTO, CAL E AREIA), PREPARO MECÂNICO	m ²	2.336,71

5.4.5.4. No caso de o profissional de nível superior não constar da relação de responsáveis técnicos junto ao CREA ou CAU, o acervo do profissional será aceito, desde que ele demonstre ser pertencente ao quadro permanente da empresa:

5.4.5.4.1 - Entende-se, para fins deste Edital, como pertencente ao quadro permanente:

- O empregado, comprovando-se o vínculo empregatício através de cópia da "ficha ou livro de registro de empregado" ou cópia da Carteira de Trabalho e Previdência Social - CTPS.
- Comprovação da participação societária, no caso de sócio, através de cópia do Contrato Social.
- Será admitida a comprovação do vínculo profissional por meio de contrato de prestação de serviços celebrado de acordo com a legislação civil comum.

5.4.5.4.2 - Quando a CERTIDÃO DE ACERVO TÉCNICO emitida pelo CREA ou CAU não explicitar com clareza os serviços objeto do Acervo Técnico, esta deverá vir acompanhada do seu respectivo Atestado, devidamente registrado e reconhecido pelo CREA ou CAU.

5.4.5.4.3 - Não serão aceitos CERTIDÕES DE ACERVO TÉCNICO ou ATESTADOS de Projeto, Fiscalização, Supervisão, Gerenciamento, Controle Tecnológico ou Assessoria Técnica de Obras.

5.4.6 - Relativo à CAPACITAÇÃO TÉCNICO-OPERACIONAL:

5.4.6.1 - O licitante deverá apresentar declaração firmada por seu responsável técnico, informando que o mesmo concorda com a inclusão de seu nome na condição de responsável técnico durante a execução dos serviços ora licitados.

5.4.7 – Relativo aos DEMAIS DOCUMENTOS DE HABILITAÇÃO:

5.4.7.1 - Alvará de Funcionamento;

5.4.7.2 - Declaração de que, em cumprimento ao estabelecido na Lei nº 9.854, de 27/10/1999, publicada no DOU de 28/10/1999, e ao inciso XXXIII, do artigo 7º, da Constituição Federal, não emprega menores de 18 (dezoito) anos em trabalho noturno, perigoso ou insalubre, nem emprega menores de 16 (dezesesseis) anos em trabalho algum, salvo na condição de aprendiz, a partir de 14 (quatorze) anos, conforme modelo (ANEXO III, ITEM 02) constante dos Anexos deste edital;

5.4.7.3 – Declaração expressa de integral concordância com os termos deste edital e seus anexos, conforme modelo (ANEXO III, ITEM 02) constante dos Anexos deste edital;

5.4.7.4 – Declaração, sob as penalidades cabíveis, de inexistência de fato superveniente impeditivo da habilitação, ficando ciente da obrigatoriedade de declarar ocorrências posteriores, (art.32, §2º, da Lei n.º 8.666/93), conforme modelo (ANEXO III, ITEM 02) constante dos Anexos deste edital;

5.4.7.5 – Certidão Negativa de Inadimplência Contratual perante a Prefeitura Municipal de Boa Viagem, emitida pelo Setor de Licitação, a qual deverá ser solicitada em prazo não inferior a 24 (vinte e quatro) horas da sessão de recebimento dos envelopes, mediante apresentação dos seguintes documentos:

- cópia do Contrato Social em vigor (acompanhado de todos os aditivos ou consolidado);
- documento oficial de identificação (com foto) válido, do responsável pela solicitação;
- comprovação de poderes para investidura - procuração (se for o caso);

5.4.7.5.1 - A solicitação da Certidão Negativa de Inadimplência Contratual poderá ser feita por meio virtual, mediante solicitação formal, acompanhada ainda dos documentos tratados nos subitens anteriores. Maiores informações na sede do setor de licitação ou pelo telefone (088) 3427-7001.

5.4.7.5.2 - A entrega da Certidão Negativa de Inadimplência Contratual será feita única e exclusivamente na sede do Setor de Licitação, e no caso de solicitação por meio virtual, a solicitante deverá apresentar os documentos tratados anteriormente em originais e/ou cópia autenticada.

5.4.7.6 - No caso de licitantes devidamente cadastrados na Prefeitura de BOA VIAGEM, a documentação mencionada no item 5.4.2 e os subitens 5.4.3.1 ao 5.4.3.8, 5.4.4.1, 5.4.4.2 e 5.4.8.1 deste Edital poderá ser substituída pela apresentação do Certificado de Registro Cadastral (CRC) junto à Prefeitura Municipal de BOA VIAGEM, assegurado, neste caso, aos demais licitantes, o direito de acesso aos dados nele constantes), o qual deverá ser entregue acompanhado de todos os demais documentos tratados neste edital na qual não haja a possibilidade de substituição, tratada anteriormente, cuja autenticidade e prazo de validade serão analisados pela Presidente;

5.4.7.7 – A documentação constante do Cadastro de Fornecedores da Prefeitura Municipal de BOA VIAGEM deverá também se encontrar dentro do prazo de validade e atender ao disposto neste edital.

5.4.8 - Cada face de documento reproduzida deverá corresponder a uma autenticação, ainda que diversas reproduções sejam feitas na mesma folha, todos perfeitamente legíveis.

5.4.8.1 - Caso na autenticação conste expressamente que a mesma se refere ao verso e ao averso do documento, a exigência referente à autenticação de todas as faces do documento fica sem validade.

5.4.8.2 - Não serão aceitos documentos apresentados por meio de fitas, discos magnéticos, filmes ou cópias em fac-símile, mesmo autenticadas, admitindo-se fotos, gravuras, desenhos, gráficos ou catálogos apenas como forma de ilustração das propostas de preço.

5.4.8.3 - Os documentos necessários à participação na presente licitação, compreendendo os documentos referentes à habilitação, à proposta de preço e seus anexos, deverão ser apresentados no idioma oficial do Brasil, devendo os documentos apresentados em língua estrangeira ser autenticados pelos respectivos consulados e traduzidos para o idioma oficial do Brasil, por tradutor juramentado.

5.4.8.4 - As proponentes ficam obrigadas, ainda, a cumprir além das exigências editalícias, as leis especiais às quais se enquadram e se amparam.

5.4.8.5 - Caso o documento apresentado seja expedido por instituição que regulamente a disponibilização do documento pela Internet, a Comissão Permanente de Licitação verificará a autenticidade do mesmo através de consulta eletrônica.

5.4.8.6 - Caso o documento apresentado seja expedido por instituição pública que esteja com seu funcionamento paralisado no dia de recebimento dos envelopes, a licitante deverá, sob pena de ser inabilitada, apresentar o referido documento constando o termo final de seu período de validade coincidindo com o período da paralisação e deverá, quando do término da paralisação, sob pena de ser inabilitada supervenientemente, levar o documento à Comissão Permanente de Licitação nas condições de autenticação exigidas por este edital, para que seja apensado ao processo de licitação. Caso o processo já tenha sido enviado ao órgão de origem da licitação, deverá a licitante levá-lo a esta instituição para que o mesmo se proceda.

5.4.9 - As certidões exigidas (para aquelas cuja validade possa expirar), quando não contiverem prazo de validade expressamente determinado, não poderão ter suas datas de expedição superiores a 60 (sessenta) dias anteriores a data de abertura da presente licitação ou então apresentar declaração ou regulamentação do órgão emissor que disponha sobre a sua validade para o documento em questão.

5.4.9.1 - Os licitantes que apresentaram documentos de habilitação em desacordo com as descrições anteriores, defeituosos quanto ao seu conteúdo e forma e ilegíveis serão **INABILITADOS**, não podendo participar da fase subsequente do processo licitatório.

5.4.9.2 - Somente serão aceitos documentos de habilitação acondicionados no envelope "A", não sendo admitido posteriormente o recebimento de qualquer outro documento, nem permitido à licitante fazer qualquer adendo em documento entregue à Comissão Permanente de Licitação.

5.4.9.3 - A Comissão poderá, também, solicitar original de documento já autenticado, para fim de verificação, sendo a empresa obrigada apresentá-lo no prazo máximo de 48 (quarenta e oito) horas contados a partir da solicitação, sob pena de, não o fazendo, ser inabilitada.

5.4.9.4 – Todas as declarações deverão ter a assinatura com firma reconhecida.

5.4.9.5 - A solicitação feita durante a sessão de habilitação deverá ser registrada em Ata.

6 – DA FASE DE PROPOSTAS DE PREÇOS

6.1 - A licitante deverá entregar à Comissão, juntamente dos envelopes contendo os Documentos de Habilitação, até a hora e dia previstos neste Edital, as **PROPOSTAS DE PREÇOS** devendo ser confeccionada no mínimo em 01 (uma) via em envelope fechado e opaco, rubricado no fecho, contendo na parte externa os seguintes dizeres:

**A COMISSÃO PERMANENTE DE LICITAÇÃO
PREFEITURA MUNICIPAL DE BOA VIAGEM
TOMADA DE PREÇOS Nº 2017.08.29.1- TP
ENVELOPE "B" – PROPOSTAS DE PREÇOS
PROPONENTE**

6.2 - As **PROPOSTAS DE PREÇOS** deverão ser confeccionadas à máquina, impressão ou letra de fôrma, em papel timbrado, sem emendas, rasuras ou entrelinhas, datadas, assinadas e com identificação, **do responsável legais da Empresa e Engenheiro, rubricadas todas as vias.**

6.2.1 - Na **PROPOSTA COMERCIAL**, deverá constar os seguintes dados:

- a) Serviços a serem executados, iguais ao objeto desta licitação;
- b) Preço Global por quanto a licitante se compromete os serviços objeto desta Licitação, expresso em reais em algarismo e por extenso;
- c) Prazo de validade da Proposta, que será de, no mínimo, **60 (SESSENTA) DIAS**;
- d) Prazo de execução dos serviços que será de 180 (**cento e oitenta dias**), contados a partir da emissão da primeira ordem de serviço;
- e) Assinaturas do(s) sócio(s) e do(s) Engenheiro(s);

6.2.2 - **ORÇAMENTO DETALHADO**, contendo de cada item a especificação do Grupo/Subgrupo/Serviço, a quantidade, a unidade, o preço unitário e o preço total, em algarismo, e o preço Global do orçamento, assinado pelo responsável da Empresa e Engenheiro responsável, contendo ainda:

- a) Planilha de preços unitários que deram margem aos resultados apresentados na proposta, com duas casas decimais, sem erros de arredondamentos;
- b) Planilha de Composição de Preços Unitários, para cada serviço constante do orçamento apresentado, contendo todos os insumos e coeficientes de produtividade necessários à execução de cada serviço, quais sejam equipamentos, mão-de-obra, totalização de encargos sociais, insumos, transportes, BDI, totalização de impostos e taxas, e quaisquer outros necessários à execução dos serviços;
- c) Planilha analítica de encargos sociais;
- d) Planilha analítica de impostos e taxas;
- e) Composição analítica da taxa de B.D.I. (Benefícios e Despesas Indiretas), de acordo com recomendações do TCU – Tribunal de Contas da União;

6.2.2.1 – No caso de erro na coluna UNIDADE, a Comissão considerará como correta a Unidade expressa no Orçamento da Prefeitura Municipal de BOA VIAGEM para o item.

6.2.3 – **CRONOGRAMA FÍSICO FINANCEIRO.**

6.2.3.1 - Os valores contidos nos orçamentos serão considerados em moeda corrente nacional (REAL) mesmo que não contenham o símbolo da moeda (R\$).

6.2.3.2 - Os preços constantes do orçamento da licitante deverão conter apenas duas casas decimais após a vírgula, cabendo ao licitante proceder ao arredondamento ou desprezar os números após as duas casas decimais dos centavos.

6.3 - Serão **DESCLASSIFICADAS** as propostas que:

- 6.3.1 - Apresentarem preços superiores ao limite estabelecido ou manifestadamente inexequíveis;
- 6.3.2 - Apresentarem preços inferiores a 70% (setenta por cento) do menor dos seguintes valores a saber:
 - a) Média aritmética dos valores das propostas superiores a 50% (cinquenta por cento) do valor orçado pela Administração, ou
 - b) Valor orçado pela Administração.
- 6.3.3 - Condições ilegais, omissões, erros e divergência ou conflito com as exigências deste Edital.
- 6.3.4 - Proposta em função da oferta de outro competidor na licitação.
- 6.3.5 - Preço unitário inexistente, simbólico ou irrisório, havido assim como aquele incompatível com os preços praticados no mercado, conforme a Lei nº 8.666/93 e suas alterações.

- 6.3.6 - Preço unitário e/ou global excessivo, assim entendido como aquele superior ao orçado pela PMBV, estabelecido no Projeto Básico/Termo de Referência e Projeto Básico de Engenharia.
- 6.3.7 - Preços unitários e/ou globais inexequíveis na forma do Art. 48 da Lei das Licitações.
- 6.3.8 - Quantitativos divergentes dos constantes na Planilha de preços estimados.
- 6.3.9 - Propostas que não atendam ao item 6 do edital.

7 – DOS PROCEDIMENTOS

- 7.1 - Os Documentos de Credenciamento e os envelopes "A" – Documentos de Habilitação e "B" – Proposta de Preços, todos fechados, serão recebidos pela CPL no dia, hora e local definidos no preâmbulo deste Edital.
- 7.1.1 – Na hipótese de não haver expediente na data designada para a realização da sessão de abertura, será considerado o primeiro dia útil subsequente, no mesmo local e hora.
- 7.2 - Após a Presidente da Comissão de Licitação receber os documentos referente à representação das proponentes, bem como os respectivos Envelopes "A" e "B", declarará encerrado referido prazo e nenhum outro será aceito.
- 7.3- Em seguida, os licitantes rubricaram os envelopes contendo as Propostas de Preços – "B", ficando a comissão em posse dos mesmos até a abertura e julgamento respectivo.
- 7.4 - Posteriormente, serão abertos os envelopes contendo os documentos exigidos para fins de habilitação. A Comissão examinará os aspectos relacionados com a suficiência, a formalidade, a idoneidade e a validade dos documentos, além de conferir se as cópias porventura apresentadas estão devidamente autenticadas pelo Cartório competente ou se são idênticas aos documentos originais, nas quais deverão ser apresentados.
- 7.4.1 - Será inabilitada a licitante que deixar de apresentar qualquer um dos documentos exigidos no envelope "A", ou apresentá-los em desacordo com as exigências do presente Edital.
- 7.4.2 - Os documentos de habilitação serão rubricados pelos membros da Comissão e licitantes interessados como representantes das proponentes, que examinarão e rubricarão todas as folhas dos Documentos de Habilitação, em seguida, postos à disposição dos prepostos das licitantes para que os examinem e os rubriquem.
- 7.5 - A Comissão examinará possíveis apontamentos feitos por prepostos das licitantes, manifestando-se sobre o seu acatamento ou não.
- 7.6 - Se presentes os prepostos das licitantes à sessão, A Presidente da Comissão fará diretamente a intimação dos atos relacionados com a habilitação e inabilitação das licitantes, fundamentando a sua decisão registrando os fatos em ata. Caberá aos prepostos das licitantes declararem intenção de interpor recurso, a fim de que conste em ata e seja aberto o prazo recursal. Os autos do processo estarão com vista franqueada ao interessado na presença da Comissão.
- 7.7 – Caso não estejam presentes à sessão os prepostos das licitantes, a intimação dos atos referidos no item anterior será feita através do meio de publicação Oficial do Município, iniciando-se no dia útil seguinte à publicação o prazo de 05 (cinco) dias úteis previsto em lei para a entrega à Comissão das razões e contra razões de recursos a serem interpostos pelos recorrentes. A sessão será suspensa.
- 7.8 - Decorridos os prazos e proferida a decisão sobre os recursos interpostos, a Comissão marcará a data e horário em que dará prosseguimento ao procedimento licitatório, cuja comunicação às licitantes será feita com a antecedência mínima de 24 (vinte e quatro) horas da data marcada, através do meio de publicação Oficial do Município.
- 7.9 - Inexistindo recurso, ou após proferida a decisão sobre recurso interposto, a Comissão dará prosseguimento ao procedimento licitatório. Inicialmente, será devolvido ao preposto da licitante inabilitada mediante recibo, o envelope fechado que diz conter a Proposta de Preços.
- 7.10 – Na ausência de qualquer preposto de licitante, a Comissão manterá em seu poder o referido envelope, que deverá ser retirado pela licitante no prazo de 30 (trinta) dias contados da data referida no aviso que marca a data da sessão de prosseguimento do procedimento licitatório.
- 7.11 – Será feita, em seguida, a abertura do Envelope "B". A Comissão conferirá se foram entregues no referido envelope a Proposta, Orçamento, Cronograma Físico-Financeiro e demais documentos solicitados no item 6 deste edital.
- 7.12 – Em seguida, a Comissão iniciará o JULGAMENTO, ocasião em que serão examinados os aspectos formais da Proposta, sendo que o não atendimento a pelo menos uma das exigências deste Edital será motivo de DESCLASSIFICAÇÃO da proponente.

- 7.13 – A Comissão fará a classificação das proponentes de acordo com os valores das propostas ofertadas;
- 7.14 – A Comissão examinará o Orçamento Detalhado na ordem de classificação das licitantes, iniciando pela licitante classificada em primeiro lugar, caso seja encontrado erro na elaboração do Orçamento Detalhado, a Comissão promoverá sua desclassificação no certame e fará a mesma verificação com relação à proposta da licitante que apresentou o segundo menor valor, e assim sucessivamente, até que seja verificado que a licitante apresentou sua Proposta de Preços e o Orçamento Detalhado em conformidade com todos os requisitos do Edital, sendo esta declarada vencedora do certame.
- 7.15 – A Comissão não considerará como erro as diferenças por ventura existentes nos centavos, decorrentes de operações aritméticas, desde que o somatório das diferenças nos centavos não ultrapasse o valor em real correspondente a 0,1 (zero vírgula um por cento) do valor global do orçamento da licitante.
- 7.16 - Caso duas ou mais licitantes que não tenham sido desclassificadas apresentem suas propostas com preços iguais, a Comissão fará sorteio para classificá-las, e adotará os procedimentos previstos neste capítulo.
- 7.17 - Caso a proponente com proposta de preços classificada em 1º (primeiro) lugar, não seja **Microempresa (ME)** ou **Empresa de Pequeno Porte (EPP)**, a Comissão procederá de acordo com os subitens a seguir:
- 7.17.1 - Fica assegurado, como critério de desempate o exercício do direito de preferência para a **Microempresa (ME)** ou **Empresa de Pequeno Porte (EPP)**, devendo a licitante estar presente para poder exercer mencionado direito à sessão pública de divulgação do julgamento da análise das propostas de preços.
- 7.17.1.1 - Caso haja suspensão da sessão na data inicialmente estabelecida, a Comissão marcará previamente nova data de prosseguimento, ficando à cargo do licitante a obrigatoriedade de comparecimento para o uso deste benefício.
- 7.17.2 - Entende-se por empate aquelas situações em que as propostas apresentadas pelas microempresas e empresas de pequeno porte sejam iguais ou até 10% (dez por cento) superiores à proposta mais bem classificada, depois de ordenadas as propostas de preços em ordem crescente dos preços ofertados.
- 7.17.3 - Para efeito do disposto no subitem 7.19.1., ocorrendo empate, a Comissão procederá da seguinte forma:
- a) A microempresa ou empresa de pequeno porte mais bem classificada poderá apresentar proposta de preço inferior àquela considerada vencedora do certame, situação em que será classificada em primeiro lugar e conseqüentemente declarada vencedora do certame.
 - b) Não ocorrendo à contratação da microempresa ou empresa de pequeno porte, na forma da alínea anterior, serão convocadas as remanescentes que porventura se enquadrem na hipótese do subitem 7.19.2, na ordem classificatória, para o exercício do mesmo direito.
- 7.17.4 - No caso de equivalência dos valores apresentados pelas microempresas e empresas de pequeno porte que se encontrem no intervalo estabelecido no subitem 7.17.2, será realizado sorteio entre elas para que se identifique aquela que primeiro poderá apresentar nova de preços, que deverá ser registrada em ata.
- 7.17.5. Na hipótese de não-contratação nos termos previstos no subitem acima, o objeto licitado será adjudicado em favor da proposta originalmente vencedora do certame.
- 7.17.6. Ocorrendo à situação prevista no subitem 7.17.3, a microempresa ou empresa de pequeno porte mais bem classificada será convocada para apresentar nova proposta de preços após solicitação da Comissão. Todos os atos deverão constar da ata dos trabalhos.
- 7.17.7 - A Comissão, após os procedimentos previstos nos itens anteriores deste capítulo, suspenderá a sessão a fim de que seja lavrada Ata a ser assinada pelos membros da Comissão e pelos prepostos dos licitantes que participam da licitação.
- 7.17.8 - Se presentes os prepostos das licitantes à sessão, A Presidente da Comissão fará diretamente a intimação dos atos relacionados com o julgamento das propostas, fundamentando a sua decisão e registrando os atos em ata. Caberá aos prepostos das licitantes se manifestarem sobre a intenção de interpor ou não recurso, a fim de que conste em ata e seja aberto o prazo recursal. Os autos do processo estarão com vista franqueada ao interessado ou interessados na presença da Comissão.
- 7.17.9 - Caso não estejam presentes à sessão os prepostos das licitantes, a intimação dos atos referidos no item anterior será feita através da Imprensa Oficial do Município, iniciando-se no dia útil seguinte à publicação o prazo de 05 (cinco) dias úteis previsto em lei para a entrega a Comissão das razões de recursos a serem interpostos pelos recorrentes. A sessão será suspensa.
- 7.17.10 - As dúvidas que surgirem durante as reuniões serão esclarecidas pela Presidente da Comissão, na presença dos prepostos das licitantes.

- 7.17.11 - À Comissão é assegurado o direito de suspender qualquer sessão e marcar seu reinício para outra ocasião, fazendo constar esta decisão da Ata dos trabalhos. No caso, os envelopes ainda não abertos deverão ser rubricados pelos membros e pelos licitantes interessados.
- 7.17.12 - A Comissão poderá, para analisar os Documentos de Habilitação, as Propostas e os Orçamentos, solicitar pareceres técnicos e suspender a sessão para realizar diligências a fim de obter melhores subsídios para as suas decisões.
- 7.17.13 - Todos os documentos ficam sob a guarda da Comissão Permanente de Licitação, até a conclusão do procedimento.
- 7.17.14 - No caso de decretação de feriado que coincida com a data designada para entrega dos envelopes "A" e "B" e suas aberturas, esta licitação se realizará no primeiro dia útil subsequente, na mesma hora e mesmo local, podendo, no entanto, a Comissão definir outra data, horário e até local, fazendo a publicação e divulgação na mesma forma do início.
- 7.17.15 - A Comissão não considerará qualquer oferta de vantagens não prevista neste Edital, nem preço ou vantagem baseada nas propostas das demais licitantes.
- 7.17.16 - Ocorrendo discrepância entre qualquer preço numérico ou por extenso, prevalecerá este último.
- 7.17.17 - Quando todas as licitantes forem inabilitadas ou todas as propostas forem desclassificadas, em não havendo intenção de interposição de recurso por parte de licitante, a Comissão poderá fixar às licitantes prazo de 08 (oito) dias úteis para a apresentação de nova documentação ou de outras propostas.
- 7.17.18 - Abertos os envelopes contendo as Propostas, após concluída a fase de habilitação, não cabe desclassificar a proposta por motivo relacionado com a habilitação, salvo em razão de fato superveniente ou só conhecido após o julgamento.

8 - DA HOMOLOGAÇÃO E ADJUDICAÇÃO

- 8.1 - A Comissão emitirá relatório contendo o resultado do JULGAMENTO deste Edital, com classificação das licitantes, que estará assinado pelos membros que dela participaram.
- 8.2 - A Homologação desta licitação e a Adjudicação do seu objeto em favor da licitante cuja proposta de preços seja classificada em primeiro lugar são da competência do Secretário Municipal de Saúde.
- 8.3 - O Secretário Municipal de Saúde, se reserva o direito de não homologar e revogar a presente licitação, por razões de interesse público decorrente de fato superveniente devidamente comprovado, mediante parecer escrito e fundamentado sem que caiba a qualquer das licitantes o direito.

9 - DO CONTRATO

- 9.1 - O Licitante Vencedor terá o prazo de 05 (cinco) dias, contado a partir da convocação, para formalizar o Instrumento Contratual. Este prazo poderá ser prorrogado uma vez, por igual período, quando solicitado pelo Licitante Vencedor durante o seu transcurso e desde que ocorra justo motivo aceito pelo Município de BOA VIAGEM – CE.
- 9.2 - A convocação do licitante vencedor se dará através de publicação em jornal de grande circulação ou por via postal com Aviso de Recebimento – AR ou, ainda, através de endereço eletrônico válido a ser fornecido pelo licitante na fase de proposta, conforme modelo fornecido.
- 9.3 - É de inteira responsabilidade dos licitantes manter seus dados cadastrais devidamente atualizados, incluindo endereço eletrônico, o qual servirá de forma de comunicação para todos os atos do processo.
- 9.4 - O licitante que não atender justificadamente a convocação no prazo assinalado no item 10.2.1 será enquadrado no teor do art. 81 da lei nº 8.666/93, ocasião em que será convocada a licitante classificada em segundo lugar, sem prejuízo de abertura de processo administrativo para aplicação das penalidades cabíveis e insertas na mesma lei.
- 9.5 - O Município de BOA VIAGEM, através da Secretaria Municipal de Saúde, e a licitante vencedora desta licitação assinará contrato, no prazo de **05 (CINCO) DIAS**, contados da data da convocação para este fim expedida pela Prefeitura Municipal, sob pena de decair do direito à contratação.

- 9.6 - A recusa injusta da licitante vencedora em assinar o Contrato, aceitar ou retirar o instrumento equivalente dentro do prazo estabelecido pelo órgão contratante caracteriza o descumprimento total da obrigação assumida, sujeitando-a a multa de 10% (dez por cento) sobre o valor da obra ou serviço constante de sua proposta de preços.
- 9.7 - A execução do Contrato deverá ser acompanhada e fiscalizada por representante da Prefeitura Municipal de BOA VIAGEM especialmente designado.
- 9.7.1 – O representante da Prefeitura Municipal de BOA VIAGEM anotará em registro próprio todas as ocorrências relacionadas com a execução do contrato, determinando o que for necessário à regularização das faltas ou defeitos observados.
- 9.7.2 - As decisões e providências que ultrapassarem a competência do representante deverão ser solicitadas a seus superiores em tempo hábil para a adoção das medidas convenientes.
- 9.8 - A Contratada deverá manter preposto, aceito pela Prefeitura Municipal, no local a ser prestado o serviço, para representá-lo na execução do contrato.
- 9.8.1 - Fica a contratada na obrigação de manter, durante toda a execução do contrato, em compatibilidade com as obrigações por ele assumidas, todas as condições de habilitação e qualificação exigidas na licitação.
- 9.9 -A Contratada é responsável pelos encargos trabalhistas, previdenciários, fiscais e comerciais resultantes da execução do contrato.
- 9.10 -O prazo para o início da execução dos serviços fica fixado em **05 (CINCO) DIAS ÚTEIS** contados a partir da data da assinatura da Ordem de Serviço.
- 9.11 -O contrato terá vigência de 180 (**cento e oitenta**) dias, podendo ser prorrogado na forma do art. 57, inciso II da Lei nº 8666/93, contados da assinatura da ordem de serviço.
- 9.12 - A prorrogação de prazo deverá ser justificada por escrito e previamente autorizada pelo Secretário Municipal de Saúde.
- 9.11 - Ocorrerá a rescisão do contrato, independentemente de interpelação judicial ou extrajudicial e sem que caiba à Contratada direito a indenização de qualquer natureza, ocorrendo qualquer dos seguintes casos:
- 9.11.1 - não cumprimento ou cumprimento irregular das cláusulas contratuais ou da legislação vigente;
- 9.11.2 - lentidão na execução dos serviços, levando a Prefeitura Municipal a presumir pela não conclusão dos mesmos nos prazos estipulados;
- 9.11.3 - cometimento reiterado de erros na execução dos serviços;
- 9.11.4 - concordata, falência ou dissolução da firma ou insolvência de seus sócios, gerentes ou diretores;
- 9.11.5 - alteração social ou a modificação da finalidade ou de estrutura da empresa, que prejudique a execução do contrato;
- 9.11.6 - razões de interesse público, de alta relevância de amplo conhecimento, justificados e determinados pela Prefeitura Municipal;
- 9.11.7 - O atraso superior a 90 (noventa) dias dos pagamentos devidos pela Prefeitura, decorrentes de obras ou serviços, ou parcelas destes já recebidos ou executados, salvo em caso de calamidade pública, grave perturbação da ordem interna ou guerra, assegurado à Contratada o direito de optar pela suspensão do cumprimento de suas obrigações até que seja normalizada a situação;
- 9.12 - A rescisão amigável do contrato, por acordo entre as partes, deverá ser precedida de autorização escrita e fundamentada do Ordenador de Despesas.
- 9.13 - É facultada à Prefeitura Municipal de BOA VIAGEM, quando o convocado não assinar termo do contrato no prazo e nas condições estabelecidas neste Edital convocar os licitantes remanescentes, na ordem de classificação, para fazê-lo em igual prazo e nas mesmas condições propostas pelo primeiro classificado, inclusive quanto aos preços atualizados, de conformidade com este Edital, ou revogar esta licitação.
- 9.14 - A Prefeitura Municipal de BOA VIAGEM poderá, a seu critério, determinar a execução antecipada de serviços, obrigando-se a Contratada a realizá-los.

10 - DOS ACRÉSCIMOS E/OU SUPRESSÕES AO CONTRATO

- 10.1 – À Contratante caberá o direito de promover acréscimos ou supressões nos serviços, que se fizerem necessários, até o limite correspondente a 25% (vinte e cinco por cento) do valor inicial do contrato, mantendo-se as demais condições do contrato nos termos do art. 65, parágrafo 1º, da Lei nº 8.666/93.
- 10.2 - Caso haja acréscimo ou diminuição no volume dos serviços este será objeto de Termo Aditivo ao contrato, após o que será efetuado o pagamento, calculado nos termos do item 10.1.

11 - DO PAGAMENTO, DO REAJUSTAMENTO E REEQUILÍBRIO ECONÔMICO-FINANCEIRO

11.1 - Os pagamentos serão feitos de acordo com a realização dos serviços, em até 30 (trinta) dias do mês subsequente ao adimplemento da obrigação e encaminhamento da documentação tratada neste subitem, observadas as disposições editalícias, através de crédito na Conta Bancária do fornecedor ou através de cheque nominal, de acordo com os valores contidos na Proposta de Preços do licitante em conformidade com projeto básico.

11.2 - O valor do presente Contrato não será objeto de reajuste antes de decorridos 12 (doze) meses do seu registro, hipótese na qual poderá ser utilizado o índice IGP-M da Fundação Getúlio Vargas.

11.3 - **REEQUILÍBRIO ECONÔMICO-FINANCEIRO:** Na hipótese de sobrevirem fatos imprevisíveis, ou previsíveis porém de consequências incalculáveis, retardadores ou impeditivos da execução do ajustado, ou ainda, em caso de força maior, caso fortuito ou fato do príncipe, configurando álea econômica extraordinária e extracontratual, poderá, mediante procedimento administrativo onde reste demonstrada tal situação e termo aditivo, ser restabelecida a relação que as partes pactuaram inicialmente entre os encargos do contratado e a retribuição da Administração para a justa remuneração do fornecimento, objetivando a manutenção do equilíbrio econômico-financeiro inicial do contrato, na forma do artigo 65, II, "d" da Lei Federal n.º 8.666/93, alterada e consolidada.

11.4 - Independentemente de declaração expressa, fica subentendido que, no valor pago pelo contratante, estão incluídas todas as despesas necessárias à execução dos serviços, inclusive as relacionadas com materiais, equipamentos e mão-de-obra.

12 - DOS RECURSOS ORÇAMENTÁRIOS

12.1 - A despesa decorrente da contratação correrá à conta de recursos específicos consignados no orçamento da **PREFEITURA MUNICIPAL DE BOA VIAGEM/CE- MINISTÉRIO DA SAÚDE**, através da **SECRETARIA DE SAÚDE** na seguinte Dotação Orçamentária:

Fonte de Recursos	Secretaria	Órgão	Unidade Orçamentária	Projeto/Atividade	Elemento de despesa
016	SECRETARIA DE SAÚDE	06	01	10.301.1001.1.005	4.4.90.51.00

13 - DOS RECURSOS

13.1 - Das decisões proferidas pela Comissão Permanente de Licitação caberão recursos no prazo de 05 (cinco) dias úteis contados da intimação do ato.

13.2 - Os recursos deverão ser dirigidos ao Secretário Municipal de Saúde, interpostos mediante petição datilografada, devidamente arrazoada subscrita pelo representante legal da recorrente, que comprovará sua condição como tal.

13.3 - Os recursos relacionados com a habilitação e inabilitação da licitante e do julgamento das propostas deverão ser entregues A Presidente ou a um dos Membros da Comissão Permanente de Licitação da Prefeitura Municipal de BOA VIAGEM, no devido prazo, não sendo conhecidos os interpostos fora dele.

13.4 - Interposto, o recurso será comunicado aos demais licitantes, que poderão impugná-los no prazo de 05 (cinco) dias úteis.

13.5 - Decidido o recurso pela Comissão, deverá ser enviado, devidamente informado, a Secretário Municipal de Saúde, que proferirá sua decisão.

13.6 - Nenhum prazo de recurso se inicia ou corre sem que os autos do processo estejam com vista franqueada ao interessado.

13.7 - Na contagem dos prazos excluir-se-á o dia do início e incluir-se-á o do vencimento, e considerar-se-ão os dias consecutivos, exceto quando for explicitamente disposto em contrário.

14 - DAS PENALIDADES E DAS SANÇÕES

14.1 - A licitante que, convocada pela PMBV para assinar o instrumento de contrato, se recusar a fazê-lo dentro do prazo previsto nesta TOMADA DE PREÇOS, sem motivo justificado aceito pela PMBV, estará sujeita à suspensão

temporária de participação em licitação promovida pelos órgãos do Município de BOA VIAGEM, pelo prazo de 02 (dois) anos.

14.2 - O atraso injustificado na execução do contrato sujeitara a Contratada à multa de mora prevista no presente Edital, podendo a PMBV rescindir unilateralmente o contrato. À Contratada será aplicada, ainda, a pena de SUSPENSÃO de participação em licitação promovida pelos órgãos do Município de BOA VIAGEM, pelo prazo de 02 (dois) anos, período durante o qual estará impedida de contratar com o Município de BOA VIAGEM.

14.3 - Em caso de a Licitante ou Contratada ser reincidente, será declarada como inidônea para licitar e contratar com o Município de BOA VIAGEM.

14.4 - As sanções previstas neste Edital serão aplicadas pela PMBV, à licitante vencedora desta licitação ou à Contratada, facultada a defesa prévia da interessada nos seguintes casos:

14.4.1 - de 5 (cinco) dias úteis, nos casos de ADVERTÊNCIA e de SUSPENSÃO;

14.4.2 - de 10 (dez) dias da abertura de vista do processo, no caso de DECLARAÇÃO DE IDONEIDADE PARA LICITAR OU CONTRATAR COM O MUNICÍPIO DE BOA VIAGEM.

14.5 - As sanções de ADVERTÊNCIA, SUSPENSÃO e DECLARAÇÃO DE INDONEIDADE PARA LICITAR OU CONTRATAR COM O MUNICÍPIO DE BOA VIAGEM poderão ser aplicadas juntamente com as de MULTA prevista neste Edital;

14.6 - As sanções de SUSPENSÃO e de DECLARAÇÃO DE INDONEIDADE PARA LICITAR E CONTRATAR COM O MUNICÍPIO DE BOA VIAGEM, poderão também ser aplicadas às licitantes ou aos profissionais que, em razão dos contratos firmados com qualquer órgão da Administração Pública Federal, Estadual e Municipal:

I - tenha sofrido condenação definitiva por praticarem, por meios dolosos, fraude fiscal no recolhimento de quaisquer tributos;

II - tenham praticados atos ilícitos visando a frustrar os objetivos da licitação;

III - demonstrem possuir idoneidade para contratar com a Administração Pública em virtude de atos ilícitos praticados.

14.7 - Somente após a Contratada ressarcir o Município de BOA VIAGEM pelos prejuízos causados e após decorrido o prazo de SUSPENSÃO aplicada é que poderá ser promovida a reabilitação perante a própria autoridade que aplicou a sanção.

14.8 - A declaração de idoneidade é da competência exclusiva do Secretário Municipal de Infraestrutura e Recursos Hídricos do Município de BOA VIAGEM.

15- DA TENTATIVA DE FRAUDE E FRUSTAÇÃO DOS ATOS DO PROCESSO E DEMAIS DITAMES LEGAIS

15.1 - A tentativa de fraude ou frustração dos atos e ações a serem realizados por parte dos proponentes, há qualquer momento do presente processo, poderá caracterizar o enquadramento dos mesmos nas sanções dos crimes e penas previstas do Art. 90º, Art. 93º e Art. 96º da Lei Federal 8.666/93, e sendo necessário, ainda, abertura e instauração do devido processo administrativo para a averiguação e apuração dos fatos ocorridos, de forma a aplicação das devidas penalidades e punições cabíveis.

15.2 - É facultado a Comissão Permanente de Licitação, em qualquer ausência ou omissão quanto a instruções e ditames deste edital, a aplicação das normas, instrumentos e demais fontes legais do instrumento jurídico brasileiro, de forma a manter ideal e legal transcorrer dos atos e ações dos procedimentos do certame.

16 - DAS DISPOSIÇÕES FINAIS

16.1 - As informações sobre esta licitação podem ser obtidas junto à Comissão Permanente de Licitação da PMBV, na Praça Monsenhor José Cândido, nº 100 – Centro – Boa Viagem/Ce, CEP: 63.870-000 ou através do telefone (88)3427.7001, de segunda a sexta-feira, no horário de 08:00 às 12:00 horas.

16.2 - Sem que caiba aos licitantes qualquer tipo de reclamação ou indenização, fica assegurado à autoridade competente:

- Alterar as condições do presente edital, fazendo a reposição do prazo na forma da Lei;

- Revogar a presente licitação por razões de interesse público decorrente de fato superveniente devidamente comprovado.

16.2.1 - A autoridade competente deve anular esta licitação, por ilegalidade, mediante parecer escrito e devidamente fundamentado.



ESTADO DO CEARÁ
PREFEITURA MUNICIPAL DE BOA VIAGEM – CE
CNPJ Nº 07.963.515/0001-36



- 16.3 - Qualquer esclarecimentos serão prestados pela Comissão ou pela PMBV, durante o expediente normal.
- 16.4 - Fica eleito o foro de BOA VIAGEM (CE) para dirimir qualquer dúvida na execução deste Edital.

BOA VIAGEM/CE, 29 de Agosto de 2017.

Maria Etelvina Rabelo Neta
Presidente da CPL



ESTADO DO CEARÁ
PREFEITURA MUNICIPAL DE BOA VIAGEM – CE
CNPJ Nº 07.963.515/0001-36



ANEXO I

**(EM ANEXO)
TERMO DE REFERENCIA/PROJETO BÁSICO**

TERMO DE REFERENCIA

I - INFORMAÇÕES PRIMÁRIAS SOBRE A DESPESA

1. ÓRGÃOS SOLICITANTES:

SECRETARIA DE SAÚDE;

2. DOTAÇÃO(ÕES) ORÇAMENTÁRIA(S):

a) **SECRETARIA DE SAÚDE – ORGÃO: 06** - UNIDADE ORÇAMENTÁRIA: 06.01 - PROJETO ATIVIDADE: 10.301.1001.1.005 – FONTE: 016 ELEMENTO DE DESPESA: 4.4.90.51.00.

3. FONTE(S) DE RECURSO: MINISTÉRIO DA SAÚDE(FUNDO A FUNDO)

4. VALOR(ES) ESTIMADO(S):

a) **SECRETARIA DE SAÚDE – ORGÃO: 06** – VALOR ESTIMADO R\$ 1.424.906,13 (HUM MILHÃO QUATROCENTOS E VINTE QUATRO MIL NOVECENTOS E SEIS REAIS E TREZE CENTAVOS)

II – DETALHAMENTO DA DESPESA

5. OBJETO: CONTRATAÇÃO DE EMPRESA PARA PRESTAÇÃO DE SERVIÇOS DE CONSTRUÇÃO DE 03 (TRÊS) UNIDADES BÁSICAS DE SAÚDE (UBS) – PORTE 01 NAS LOCALIDADES DE ÁGUAS BELAS, VÁRZEA DA IMPUEIRAS E VARZANTINHA NO MUNICÍPIO DE BOA VIAGEM, CONFORME ESPECIFICAÇÕES CONTIDAS NO PROJETO BÁSICO.

6. JUSTIFICATIVA: A construção de 03 (três) Unidades Básicas de Saúde (UBS) – porte 01 nas localidades de Aguas Belas, Várzea da Impueiras e Varzantinha no Município de Boa Viagem, justifica-se para a estruturação e o fortalecimento da Atenção Básica, por meio do programa que propõe uma estrutura física das unidades básicas de saúde acolhedoras e dentro dos melhores padrões de qualidade que facilite a mudança das práticas das equipes de Saúde.

III – DAS CONDIÇÕES DE EXECUÇÃO

7. PRAZO E LOCAL PARA INICIO DOS SERVIÇOS: Em até **05 (CINCO) DIAS**, a contar da emissão da Ordem de Serviços e/ou Autorização de execução.

8. PRAZO DE VIGÊNCIA: O instrumento contratual produzirá seus jurídicos e legais efeitos a partir da data de sua assinatura e vigorará por 180 (cento e oitenta) dias, podendo ser prorrogado, a critério das partes, na forma do artigo 57 da Lei Federal nº 8.666/93, alterada e consolidada.

9. PAGAMENTO: O pagamento será efetuado 30 (trinta) dias após a emissão da Nota Fiscal, mediante atesto de execução dos serviços e o encaminhamento da documentação necessária, observada as demais disposições contratuais, através de crédito na conta bancária da Contratada.

(Assinatura)



PREFEITURA DE
BOA VIAGEM

SECRETARIA SAÚDE

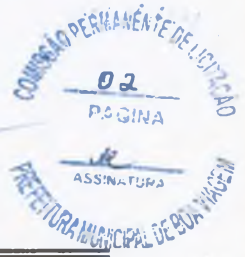

PROJETO EXECUTIVO

**OBRA: CONSTRUÇÃO DE 03 (TRÊS) UNIDADES
BÁSICAS DE SAÚDE (UBS) - PORTE 1.**

VALOR TOTAL: R\$ 1.424.906,13

**LOCAL: DISTRITO DE ÁGUAS BELA, VÁRZEA DA
IPUEIRAS E VARZANTINHA NO MUNICÍPIO DE
BOA VIAGEM - CEARÁ**

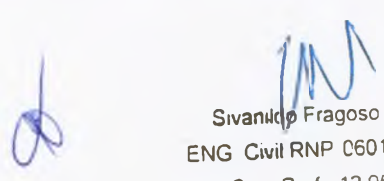
Sivanildo Fragoso Vieira
ENG Civil RNP 060142329-1¹
Cart Prof - 12 957-D

DATA: DEZEMBRO / 2016



PREFEITURA DE
BOA VIAGEM

SECRETARIA SAÚDE



SUMÁRIO



1. APRESENTAÇÃO
2. A.R.T (ANOTAÇÃO DE RESPONSABILIDADE TÉCNICA)
3. LOCALIZAÇÃO
4. MAPA VIÁRIO LOCAL
5. INTRODUÇÃO
6. PLANILHA ORIENTATIVA
7. MEMORIAL DESCRITIVO
8. ORÇAMENTO BÁSICO
9. COMPOSIÇÃO DE PREÇOS DE PREÇOS
10. CRONOGRAMA FÍSICO-FINANCEIRO
11. COMPOSIÇÃO DO BDI
12. ENCARGOS SOCIAIS
13. REPRESENTAÇÕES GRÁFICAS
14. PERSPECTIVAS



1. APRESENTAÇÃO

O Programa de Requalificação de Unidades Básicas de Saúde é uma das estratégias do Ministério da Saúde para estruturar, qualificar e fortalecer a Atenção Básica no país. Ele foi instituído em 2011 criando incentivo financeiro para melhorar a infraestrutura das UBS. Os resultados esperados são: prover condições adequadas para o funcionamento das unidades, melhorando a qualidade da atenção prestada e a ampliação do acesso.

Até o momento o Ministério da Saúde já investiu R\$ 4,9 bilhões no Programa Requalifica UBS, sendo R\$ 3,2 bilhões em construções de UBS.

O Ministério da Saúde, com o objetivo de apoiar os Municípios na execução dos investimentos aprovados, disponibiliza os Projetos de Arquitetura dos quatro portes de Unidades Básicas de Saúde (UBS) previstos na Portaria nº 340 de 04 de março de 2013.

A utilização desse Projeto é facultativa e permitirá aos Municípios a economia de tempo e de recursos, assim como possibilitará a construção de unidade com infraestrutura adequada tanto para os profissionais de saúde como para os usuários do SUS.

O Projeto está disponível no Sistema de Monitoramento de Obras – SISMOB, e no Portal do DAB – http://dab.saude.gov.br/portaldab/ape_requalifica_ubs.php

MINISTÉRIO DA SAÚDE

Sivanildo Fragoso Vieira
ENG Civil RNP 060142329-11
Cart Prof - 12 957-D



PREFEITURA DE
BOA VIAGEM

SECRETARIA SAÚDE



2. **A.R.T (ANOTAÇÃO DE RESPONSABILIDADE TÉCNICA)**

[Handwritten mark]

[Handwritten mark]



Anotação de Responsabilidade Técnica - ART
Lei nº 6.496, de 7 de dezembro de 1977

CREA-CE

**ART OBRA / SERVIÇO -
REGISTRO ANTES DO
TÉRMINO DA
OBRA/SERVIÇO
Nº CE20160137665**

Conselho Regional de Engenharia e Agronomia do Ceará



**INICIAL
INDIVIDUAL**



1. Responsável Técnico

SIVANILDO FRAGOSO VIEIRA

Título profissional: **ENGENHEIRO CIVIL**

RNP: **060142329-1**

2. Contratante

Contratante: **PREFEITURA MUNICIPAL DE BOA VIAGEM**

PRAÇA MONSENHOR JOSÉ CANDIDO

Complemento:

Bairro: **CENTRO**

Cidade: **Boa Viagem**

UF: **CE**

País: **Brasil**

Telefone: **(88) 3427-1132**

Email:

Contrato: **Não especificado**

Celebrado em:

Valor: **R\$ 1.424.906,13**

Tipo de contratante: **PESSOA JURIDICA DE DIREITO PRIVADO**

Ação Institucional: **NENHUMA - NÃO OPTANTE**

CPF/CNPJ: **07.963.515/0001-36**

Nº: **100**

CEP: **63870000**

3. Dados da Obra/Serviço

Proprietário: **PREFEITURA MUNICIPAL DE BOA VIAGEM**

CPF/CNPJ: **07.963.515/0001-36**

SEM DEFINIÇÃO DIVERSOS

Nº: **00**

Complemento:

Bairro: **DIVERSAS LOCALIDADES**

Cidade: **Boa Viagem**

UF: **CE**

CEP: **63870000**

Telefone: **(88) 3427-1132**

Email:

Coordenadas Geográficas: **Latitude: 0 Longitude: 0**

Data de início: **02/01/2017**

Previsão de término: **01/07/2017**

Finalidade: **Saúde**

4. Atividade Técnica

	Quantidade	Unidade
A1 - ATUACAO		
38 - ORÇAMENTO > RESOLUÇÃO 1025 -> OBRAS E SERVIÇOS - CONSTRUÇÃO CIVIL -> EDIFICAÇÕES -> EDIFICAÇÃO DE ALVENARIA -> #4114 - POSTO DE SAÚDE	3,00	un
5 - PROJETO > RESOLUÇÃO 1025 -> OBRAS E SERVIÇOS - CONSTRUÇÃO CIVIL -> EDIFICAÇÕES -> EDIFICAÇÃO DE ALVENARIA -> #4114 - POSTO DE SAÚDE	3,00	un
A7 - FISCALIZACAO		
17 - FISCALIZAÇÃO > RESOLUÇÃO 1025 -> OBRAS E SERVIÇOS - CONSTRUÇÃO CIVIL -> EDIFICAÇÕES -> EDIFICAÇÃO DE ALVENARIA -> #4114 - POSTO DE SAÚDE	3,00	un

Após a conclusão das atividades técnicas o profissional deverá proceder a baixa desta ART

5. Observações

PROJETO, ELABORAÇÃO DE ORÇAMENTO E FISCALIZAÇÃO, NA CONSTRUÇÃO DE 03 (TRÊS) UNIDADES BÁSICAS DE SAÚDE (UBS) - TIPO 1, NAS LOCALIDADES DE VARZANTINHA, VÁRZEA DA IPUÊIRA E DISTRITO DE ÁGUAS BELA NO MUNICÍPIO DE BOA VIAGEM - CE

6. Declarações

7. Entidade de Classe

SINDICATO DOS ENGENHEIROS NO ESTADO DO CEARÁ (SENGE-CE)

8. Assinaturas

Declaro serem verdadeiras as informações acima

_____ de _____ de _____
Local data

SIVANILDO FRAGOSO VIEIRA - CPF: 309.790.723-87

PREFEITURA MUNICIPAL DE BOA VIAGEM - CNPJ: 07.963.515/0001-36

9. Informações

* A ART é válida somente quando quitada, mediante apresentação do comprovante do pagamento ou conferência no site do Crea.

* Somente é considerada válida a ART quando estiver cadastrada no CREA, quitada, possuir as assinaturas originais do profissional e contratante.

10. Valor

Valor da ART: **R\$ 195,96**

Pago em: **09/12/2016**

Nosso Número: **8211570622**



4. MAPA VIÁRIO LOCAL



Sivaldo Fragozo Vieira
Eng Civil RNP 060142329-1
Cart Prof - 12 957-D



5. INTRODUÇÃO

UNIDADE BÁSICA DE SAÚDE - PADRÃO 01

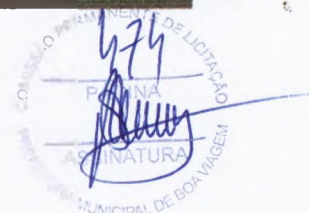

Estão incluídos nesta pasta - PROJETO PADRONIZADO/UNIDADE BÁSICA DE SAÚDE - PADRÃO 01

1. Projeto de arquitetura
 - Desenhos em linguagem plt para plotagem
 - Desenhos em pdf para visualização
2. Modelo de memorial descritivo
3. Planilha orientativa de serviços
4. Perspectivas internas e externas da unidade

1. Projeto Executivo de Arquitetura

O projeto foi elaborado de acordo com o programa mínimo fornecido pelo Departamento de Atenção Básica- DAB/SAS/MS.

Este projeto deverá ser implantado em terreno disponível no Município interessado em sua construção, considerando uma inclinação máxima de 3% e os recuos necessários para circulação de veículos e pedestres, bem como a legislação local existente.

Estão incluídos neste projeto:

- Planta baixa de execução de arquitetura
- Cortes longitudinais e transversais
- Fachadas
- Detalhes (esquadrias, revestimentos e bancadas)
- Planta baixa com lay out (indicação do mobiliário a ser utilizado)
- Planta baixa com indicação de pontos elétricos (luminárias e tomadas)
- Perspectivas



Este projeto deverá ser plotado (pranchas em plt) de acordo com a tabela de penas abaixo (incluída no desenho). As pranchas em plt não poderão ser visualizadas. Para isso, utilizar os arquivos em pdf.

2. Memorial descritivo

O Memorial Descritivo indica materiais construtivos que deverão ser utilizados e as etapas a serem considerados na execução da obra. Foram indicados materiais básicos que poderão ser substituídos desde que atendam às especificações mínimas apresentadas.

A proposta de implantação considera um terreno hipotético, e, portanto deverá ser adequada ao terreno disponível no Município interessado na construção da Unidade.

Os projetos complementares deverão ser desenvolvidos pelo Município interessado em desenvolver a obra.

Os materiais de revestimento poderão ser substituídos por outros, desde que garantam as especificações de qualidade mínimas indicadas no Memorial.

As cores (paredes, pisos e tetos) dos revestimentos e pintura deverão ser definidas pelo Município interessado na construção da Unidade.

3. Planilha Orientativa de Serviços

A Planilha Orientativa, deverá ser preenchida, para fins da definição do custo estimado, com a composição de preços fornecida mensalmente pela Caixa Econômica Federal, SINAPI, disponível no seu site ([caixa.gov.br/downloads/SINAPI/Relatório de Serviços](http://caixa.gov.br/downloads/SINAPI/Relatório%20de%20Serviços)). Foram utilizados os códigos da SINAPI e deverá ser observado o estado da Federação e o mês de referência a ser utilizado para preenchimento da planilha.

As quantidades dos itens Estrutura e Instalações são estimadas. Após o desenvolvimento dos projetos complementares, estes itens deverão ser revistos, incluída a sondagem do terreno.

Todos os serviços de ajustes do terreno para implantação do edifício (terraplanagem, aterros, remoção de redes enterradas), assim como, os serviços complementares para fechamento dos terrenos (muros, portões) e jardinagem não estão incluídos na planilha. Também não estão indicados serviços de interligação das instalações com a rede pública ou a construção de fossa séptica, se necessário.

Sivanildo Fragoso Vieira
ENG Civil RNP 060142329-11

Cart. Prof. - 12.957-D



PREFEITURA DE
BOA VIAGEM

SECRETARIA SAÚDE



6. PLANILHA ORIENTATIVA

d

cc



PREFEITURA DE BOA VIAGEM

SECRETARIA SAÚDE



ESTADO DO CEARÁ

PREFEITURA MUNICIPAL DE BOA VIAGEM

OBRA: CONSTRUÇÃO DE UNIDADE BÁSICA DE SAÚDE (UBS) - PORTE 1

LOCAL: DISTRITO DE ÁGUAS BELA - BOA VIAGEM - CE

DATA: DEZEMBRO/2016

ÁREA = 288,22M²

TERRENO = 29,90

BDI = 23,25%

PLANILHA ORIENTATIVA

ITEM	TABELA	INSUMO	DESCRIÇÃO DO SERVIÇO	UN.	QUANT.
1			MOBILIZAÇÃO - CANTEIRO DE OBRAS - DEMOLIÇÕES		
1.1	sinapi	74209/001	PLACA DE OBRA EM CHAPA DE ACO GALVANIZADO - PADRÃO MINISTERIO DA SAUDE - 1,50X3,00M	M2	4,50
1.2	sinapi	73992/001	LOCACAO CONVENCIONAL DE OBRA, ATRAVÉS DE GABARITO DE TABUAS CORRIDAS PONTALETADAS A CADA 1,50M	M2	267,25
	sinapi	74220/001	TAPUME DE CHAPA DE MADEIRA COMPENSADA COM PORTÕES, INCL. PINTURA - no alinhamento frontal	M2	66,00
1.4	sinapi	73672	LIMPEZA MECANIZADA DE TERRENO, INCLUSIVE RETIRADA DE ARVORES ENTRE 0,05CM ATÉ 0,15M	M2	829,73
1.5	sinapi	73960/001	INSTAL/LIGACAO PROVISORIA ELETRICA BAIXA TENSAO P/CANT OBRA OBRA, M3- CHAVE 100A CARGA 3KWH, 20CV EXCL FORN MEDIDOR	UN	1,00
1.6	sinapi	73784/001	LIGACÃO DE ESGOTO	UN	1,00
1.7	sinapi	73658	LIGACÃO PROVISÓRIA DE ÁGUA PARA OBRA	UN	1,00
1.8	sinapi	73803/001	GALPÃO ABERTO PARA OFICINA E DEPÓSITO DE CANTEIRO DE OBRAS, EM MADEIRA	M2	10,00
1.9	sinapi	74242/001	BARRACAO DE OBRA EM CHAPA DE MADEIRA COMPENSADA COM BANHEIRO, COBERTURA EM FIBROCIMENTO 4 MM, INCLUSO INSTALACOES HIDRO- SANITARIAS E ELETRICAS	M2	40,00
2			MOVIMENTO DE TERRA		
2.1	sinapi	73965/010	ESCAVACAO MANUAL DE VALAS OU FUNDAÇÕES	M3	61,83
2.2	sinapi	72920	REATERRO DE VALA/CAVA COM MATERIAL REAPROVEITADO - FUNDAÇÃO	M3	40,22
2.3	sinapi	72898	CARGA E DESCARGA MECANIZADAS EM CAMINHAO BASCULANTE	M3	31,82
2.4	sinapi	72900	TRANSPORTE DE ENTULHO COM CAMINHAO BASCULANTE 6 M3, RODOVIA PAVIMENTADA	M3	31,82
3			COBERTURA		
3.1	sinapi	73931/003	ESTRUTURA EM MADEIRA APARELHADA, PARA TELHA CERAMICA, APOIADA EM PAREDE	M2	286,94
	sinapi	73938/003	COBERTURA EM TELHA CERAMICA TIPO FRANCESA, EXCLUINDO MADEIRAMENTO	M2	286,94
3.3	seinfra	C4370	COBERTURA EM POLICARBONATO, INCL. ESTRUTURA METÁLICA	M2	29,83
3.4	sinapi	6058	CUMEEIRA COM TELHA CERAMICA EMBOÇADA COM ARGAMASSA TRACO 1:2:8 (CIMENTO, CAL E AREIA)	M	26,83
3.5	sinapi	72105	CALHA EM CHAPA DE ACO GALVANIZADO	M	59,88
3.6	sinapi	72107	RUFOS, CONTRA-RUFOS, AGUA-FURTADA EM CHAPA DE ACO GALVANIZADO	M	298,10
4			FUNDAÇÃO E ESTRUTURA		
			FUNDAÇÃO		
4.1	sinapi	74156/003	ESTACA A TRADO (BROCA) DIAMETRO = 20 CM, EM CONCRETO MOLDADO IN LOCO, 15 MPA, SEM ARMACAO	M	208,00
4.2	sinapi	74254/002	ARMACAO ACO CA-50, DIAM. 6,3 (1/4) À 12,5MM(1/2) - FORNECIMENTO/ CORTE(PERDA DE 10%) / DOBRA / COLOCAÇÃO	KG	104,00
4.3	sinapi	74164/004	LASTRO DE BRITA	M3	1,38
4.4	sinapi	74007/001	FORMA DE MADEIRA COMUM PARA FUNDACOES	M2	218,32
4.5	sinapi	74254/002	ARMACAO ACO CA-50, DIAM. 6,3 (1/4) À 12,5MM(1/2) - FORNECIMENTO/CORTE(PERDA DE 10%) / DOBRA / COLOCAÇÃO	KG	903,48
4.6	sinapi	73942/002	ARMACAO DE ACO CA-60 DIAM. 3,4 A 6,0MM - FORNECIMENTO / CORTE (C/PERDA DE 10%) / DOBRA / COLOCAÇÃO	KG	369,03



PREFEITURA DE
BOA VIAGEM



SECRETARIA SAÚDE

478
PÁGINA
ASSINATURA

ITEM	TABELA	INSUMO	DESCRIÇÃO DO SERVIÇO	UN.	QUANT.
4.7	sinapi	74138/003	CONCRETO USINADO BOMBEADO FCK=25MPA, INCLUSIVE COLOCAÇÃO, ESPALHAMENTO E ACABAMENTO	M3	20,23
			ESTRUTURA		
4.8	sinapi	84216	FORMA PARA ESTRUTURAS DE CONCRETO (PILAR, VIGA E LAJE) EM CHAPA DE MADEIRA COMPENSADA RESINADA, DE 1,10 X 2,20, ESPESSURA = 12 MM, 05 UTILIZACOES. (FABRICACAO, MONTAGEM E DESMONTAGEM)	M2	317,39
4.9	sinapi	74254/002	ARMAÇAO ACO CA-50, DIAM. 6,3 (1/4) À 12,5MM(1/2) - FORNECIMENTO/ CORTE(PERDA DE 10%) / DOBRA / COLOCAÇÃO	KG	1.454,95
4.1	sinapi	73942/002	ARMAÇAO DE ACO CA-60 DIAM. 3,4 A 6,0MM - FORNECIMENTO / CORTE (C/PERDA DE 10%) / DOBRA / COLOCAÇÃO	KG	594,28
4.11	sinapi	74138/003	CONCRETO USINADO BOMBEADO FCK=25MPA, INCLUSIVE COLOCAÇÃO, ESPALHAMENTO E ACABAMENTO	M3	18,78
4.12	sinapi	74141/001	LAJE PRE-MOLDADA, INCLUSO ESCORAMENTO, CONCRETO E ARMADURA COMPLEMENTAR	M2	303,42
4.13	sinapi	74200/001	VERGA, CONTRA-VERGA EM CONCRETO PRÉ-MOLDADO, 10X10CM, FCK=20MPA (PREPARO COM BETONEIRA) AÇO CA60, BITOLA FINA, INCLUSIVE FORMAS TABUA 3A	M	152,20
5			ALVENARIA - VEDAÇÃO		
5.1	sinapi	73982/001	ALVENARIA EM TIJOLO CERAMICO FURADO 10X20X20CM, 1/2 VEZ, ASSENTADO EM ARGAMASSA TRACO 1:2:8 (CIMENTO, CAL E AREIA), JUNTAS 12MM	M2	790,91
			MUROS		
5.2	comp	10	MURO EM TIJOLO CERAMICO FURADO 10X20X20CM, 1/2 VEZ, ASSENTADO EM ARGAMASSA TRACO 1:2:8 (CIMENTO, CAL E AREIA), JUNTAS 12MM, INCLUSO FUNDAÇÃO E ESTRUTURA - CONTORNO DO RESERV. ÁGUAS PLUVIAIS	M2	19,38
6			IMPERMEABILIZAÇÃO		
6.1	sinapi	74106/001	IMPERMEABILIZAÇÃO COM PINTURA BETUMINOSA (BALDRAMES)	M2	194,49
6.2	sinapi	83737	IMPERMEABILIZACAO COM MANTA ASFALTICA 3MM - Lajes	M2	1,60
6.3	sinapi	83748	PROTECAO MECANICA COM ARGAMASSA TRACO 1:3 (CIMENTO E AREIA), ESPESSURA 2 CM - Lajes	M2	1,60
7			REVESTIMENTOS - PISOS, PAREDES E TETOS		
			PISO		
7.1	sinapi	73919/004	CONTRAPISO EM ARGAMASSA TRACO 1:4 (CIMENTO E AREIA), ESPESSURA 7CM, PREPARO MANUAL)	M2	234,35
	sinapi	73920/001	REGULARIZACAO DE PISO EM ARGAMASSA TRACO 1:3 (CIMENTO E AREIA GROSSA SEM PENEIRAR), ESPESSURA 2,0CM, PREPARO MECANICO	M2	256,24
7.3	sinapi	73892/001	PISO (CALCADA) EM CONCRETO (CIMENTO/AREIA/SEIXO ROLADO) PREPARO MECANICO, E ESPESSURA DE 7CM (contorno ubs)	M2	219,72
7.4	comp	102	PAVIMENTAÇÃO EM PAVER REJUNTADO COM PÓ DE PEDRA, INCL BASE DE PÓ DE PEDRA - (acesso ambulâncias e estacionamento)	M2	63,76
7.5	seinfra	C2893	PAVIMENTAÇÃO EM PARALELEPÍPEDO C/ REJUNTAMENTO (AGREGADO ADQUIRIDO)	M2	411,91
7.6	sinapi	74223/001	GUIA DE CONCRETO	M	29,90
7.7	sinapi	74012/001	SARJETA EM CONCRETO, PREPARO MANUAL, COM SEIXO ROLADO, ESPESSURA = 8CM, LARGURA = 40CM	M2	11,96
7.8	comp	2	PISO CERAMICO 40X40CM, ASSENTADA COM ARGAMASSA COLANTE, COM REJUNTAMENTO EM EPOXI	M2	234,35
7.9	comp	6	RODAPÉ CERAMICO H=10CM, ASSENTADA COM ARGAMASSA COLANTE, COM REJUNTAMENTO EM EPOXI	M	204,25
7.1	comp	167	SOLEIRA DE GRANITO - PORTAS	M	27,45
			PAREDE		
7.11	sinapi	5975	CHAPISCO EM PAREDES EXTERNAS TRACO 1:3 (CIMENTO E AREIA), ESPESSURA 0,5CM, PREPARO MECANICO	M2	678,77

[Handwritten signatures and initials]



PREFEITURA DE BOA VIAGEM

SECRETARIA SAÚDE



ITEM	TABELA	INSUMO	DESCRIÇÃO DO SERVIÇO	UN.	QUANT.
7.12	sinapi	5974	CHAPISCO EM PAREDES INTERNAS TRACO 1:4 (CIMENTO E AREIA), ESPESSURA 0,5CM, PREPARO MECANICO	M2	899,04
7.13	sinapi	73927/009	EMBOCO PAULISTA (MASSA UNICA) EM PAREDE, TRACO 1:2:8 (CIMENTO, CAL E AREIA), PREPARO MECANICO - ESP 2CM	M2	1.577,81
7.14	comp	152	REVESTIMENTO CERÂMICO 20X20CM, ASSENTADA COM ARGAMASSA COLANTE, COM REJUNTAMENTO EM EPOXI	M2	219,18
7.15	sinapi	74134/002	EMASSAMENTO C/MASSA ACRÍLICA PARA AMBIENTES INTERNOS, DUAS DEMÃOS	M2	679,86
7.16	sinapi	73954/002	PINTURA LATEX ACRILICA AMBIENTES INTERNOS, DUAS DEMAOS	M2	679,86
7.17	comp	171	PEITORIL DE GRANITO (JANELAS)	M	33,75
7.18	sinapi	73746/001	PINTURA EXTERNA EM TEXTURA ACRILICA	M2	690,13
			TETO		
7.19	sinapi	5975	CHAPISCO EM TETOS TRACO 1:3 (CIMENTO E AREIA), ESPESSURA 0,5CM, PREPARO MECANICO	M2	285,93
	sinapi	73927/008	EMBOCO PAULISTA (MASSA UNICA) EM TETO, TRACO 1:2:8 (CIMENTO, CAL E AREIA), PREPARO MECANICO - ESP 1,5CM	M2	285,93
7.21	sinapi	73955/002	EMASSAMENTO COM MASSA LATEX PVA PARA AMBIENTES INTERNOS	M2	257,40
7.22	sinapi	73954/002	PINTURA LATEX ACRILICA AMBIENTES INTERNOS, DUAS DEMAOS	M2	257,40
7.23	sinapi	73746/001	PINTURA EXTERNA EM TEXTURA ACRILICA	M2	35,21
7.24	sinapi	73792/001	FORRO DE GESSO	M2	6,68
			MURO DE FECHAMENTO DO RESERV. REAPROVEITAMENTO DE ÁGUA		
7.25	sinapi	5975	CHAPISCO EM PAREDES EXTERNAS TRACO 1:3 (CIMENTO E AREIA), ESPESSURA 0,5CM, PREPARO MECANICO	M2	38,76
7.26	sinapi	73927/009	EMBOCO PAULISTA (MASSA UNICA) EM PAREDE, TRACO 1:2:8 (CIMENTO, CAL E AREIA), PREPARO MECANICO - ESP 2CM	M2	38,76
7.27	sinapi	73746/001	PINTURA EXTERNA EM TEXTURA ACRILICA	M2	38,76
e			ESQUARIAS		
			MADEIRA		
8.1	sinapi	73910/005	PORTA DE MADEIRA COMPENSADA LISA PARA PINTURA, 0,80X2,10M, INCLUSO ADUELA 1A, ALIZAR 1A E DOBRADICA COM ANEL	UN	6,00
8.2	sinapi	73910/007	PORTA DE MADEIRA COMPENSADA LISA PARA PINTURA, 0,90X2,10M, INCLUSO ADUELA 1A, ALIZAR 1A E DOBRADICA COM ANEL	UN	12,00
8.3	comp	250	PORTA DE MADEIRA COMPENSADA LISA PARA PINTURA, 1,00X2,10M, INCLUSO ADUELA 1A, ALIZAR 1A E DOBRADICA COM ANEL	UN	1,00
8.4	sinapi	74070/003	FECHADURA DE EMBUTIR COMPLETA, PARA PORTAS INTERNAS, PADRAO DE ACABAMENTO POPULAR	UN	19,00
	comp	251	PORTA DE MADEIRA COMPENSADA LISA PARA PINTURA, 0,80X2,10M, CORRER, INCLUSO ADUELA 1A, ALIZAR 1A, TRILHO E FECHADURA - COMPLETA	UN	1,00
8.6	comp	252	PORTA DE MADEIRA COMPENSADA LISA PARA PINTURA, 0,90X2,10M, CORRER, INCLUSO ADUELA 1A, ALIZAR 1A, TRILHO E FECHADURA - COMPLETA	UN	1,00
8.7	comp	253	PORTA DE MADEIRA COMPENSADA LISA PARA PINTURA, 1,20X2,10M, CORRER, INCLUSO ADUELA 1A, ALIZAR 1A, TRILHO E FECHADURA - COMPLETA	UN	1,00
8.8	sinapi	74065/002	PINTURA ESMALTE PARA MADEIRA, DUAS DEMAOS, INCLUSO APARELHAMENTO COM FUNDO NIVELADOR BRANCO FOSCO	M2	122,85
			ALUMINIO		
8.9	sinapi	73809/001	JANELA DE ALUMINIO PROJETANTE	M2	28,36
8.1	comp	249	JANELA VENEZIANA ALUMÍNIO - FIXO	M2	1,60
8.11	sinapi	74071/001	PORTA DE ABRIR EM ALUMINIO CHAPA LISA, 1F/2F , COMPLETA - CONF. PROJETO	M2	12,43
8.12	comp	248	BICILETÁRIO EM TUBO DE AÇO GALVANIZADO	UN	1,00
			VIDRO		
8.13	comp	263	CONJUNTO DE VIDRO TEMPERADO 10MM COM 1 PORTA - CV1/CV2	M2	17,43
8.14	sinapi	72116	VIDRO LISO COMUM TRANSPARENTE, ESPESSURA 3MM	M2	29,24



PREFEITURA DE
BOA VIAGEM

SECRETARIA SAÚDE

COMISSÃO PERMANENTE DE LICITAÇÃO
15
PAGINA

ASSINATURA
COMISSÃO PERMANENTE DE LICITAÇÃO
PREFEITURA MUNICIPAL DE BOA VIAGEM

ITEM	TABELA	INSUMO	DESCRIÇÃO DO SERVIÇO	UN.	QUANT.
8.15	comp	165	ESPELHO CRISTAL FIXADO COM BOTÕES	M2	2,84
9			INSTALAÇÕES ELETRICAS		
			PADRÃO DE ENTRADA TRIFÁSICO 125A AÉREO		
9.1	comp	17	PADRÃO DE ENTRADA TRIFÁSICO 125A AÉREO - COMPLETO CFE PROJETO	CJ	1,00
			PONTOS ELÉTRICOS		
9.2	comp	23	LUMINÁRIA FLUORESCENTE TUBULAR T5, 2X28W/127V DE SOBREPOR COM CORPO EM CHAPA DE AÇO TRATADA E PINTADA, PAINEL EM CHAPA DE AÇO PERFURADA, TRATADA E PINTADA REFLETOR FACETADO EM ALUMÍNIO ANODIZADO BRILHANTE DE ALTA REFLETÂNCIA E ALTA PUREZA 99,85%, SOQUETE TIPO PUSH - IN G - 5 DE ENGATE RÁPIDO, ROTOR DE SEGURANÇA EM POLICARBONATO E CONTATOS EM BRONZE FOSFOROSO, E DIFUSOR TRANSPARENTE DE POLIESTIRENO, COM LÂMPADAS - COMPLETA	UN	37,00
9.	comp	74	LUMINÁRIA FLUORESCENTE COMPACTA DE SOBREPOR, PARA 2 X FC 18/ 26W OU FC ELETRÔNICA 23W E CHAPA DE AÇO TRATADA E PINTADA, COM REFLETOR EM ALUMÍNIO ANODIZADO ALTO BRILHO, DIFUSOR EM ACRÍLICO TRANSLUCIDO NA COR BRANCA, COM LÂMPADAS - COMPLETA	UN	8,00
9.4	comp	24	ARANDELA TIPO TARTARUGA COM LÂMPADA ELETRONICA 16W - COMPLETA	UN	18,00
9.5	comp	25	BLOCO AUTÔNOMO PARA ILUMINAÇÃO DE EMERGÊNCIA E INDICAÇÃO DE SAÍDA	UN	3,00
9.6	comp	39	PROJETOR COM LÂMPADA E REATOR VAPOR METÁLICO 150W COMPLETO	UN	2,00
9.7	comp	38	RELÉ FOTOELÉTRICO	UN	2,00
9.8	comp	255	PONTO DE ENERGIA PARA ILUMINAÇÃO	PT	68,00
9.9	comp	44	PLACA DE SAÍDA DE FIO COM FURO CENTRAL EM CX. 4"X2" PARA PONTO DE CHUVEIRO OU AQUECEDOR	UN	2,00
9.1	comp	52	TOMADA 20A/127V PADRÃO BRASILEIRO EM CX. 4"X2"	UN	57,00
9.11	comp	51	TOMADA 20A/127V EM CX. 10"X10" DE PISO ALTA	UN	2,00
9.12	comp	256	PONTO DE ENERGIA PARA TOMADA	PT	61,00
9.13	sinapi	72331	INTERRUPTOR C/ 1 TECLA SIMPLES EM CX. 4"X2"	UN	15,00
9.14	sinapi	72332	INTERRUPTOR C/ 2 TECLAS SIMPLES EM CX. 4"X2"	UN	9,00
9.15	comp	46	INTERRUPTOR C/ 3 TECLAS SIMPLES EM CX. 4"X2"	UN	2,00
9.16	comp	28	INTERRUPTOR C/ 4 TECLAS SIMPLES EM CX. 4"X4"	UN	1,00
9.17	sinapi	72334+72335	INTERRUPTOR C/ 1 TECLA PARALELA EM CX. 4"X2"	UN	2,00
	comp	30	TOMADA DUPLA 20A/127V PADRÃO BRASILEIRO EM CX. 4"X4"	UN	9,00
	comp	257	PONTO DE ENERGIA PARA INTERRUPTOR	PT	29,00
			QPDG		
9.20	sinapi	74131/004	PAINEL DE DISTRIBUIÇÃO EM CHAPA DE AÇO 16USG, PARA ATÉ 18 DISJUNTORES MONOPOLARES, PINTURA EM EPOXI COR BEGE, COM TRINCO, ESPELHO INTERNO C/ PLAQUETAS DE IDENTIFICAÇÃO EM ACRÍLICO PARA CADA CIRCUITO E PORTA PROJETO. DEVERÁ ATENDER O SOLICITADO NO DIAGRAMA UNIFILAR EM PROJETO.	UN	1,00
9.21	sinapi	74130/006	DISJUNTOR TERMOMAGNÉTICO TRIPOLAR 125A CAPAC. INTERRUP. 25KA-CURVA C	UN	1,00
9.22	sinapi	74130/005	DISJUNTOR TERMOMAGNÉTICO TRIPOLAR 100A CAPAC. INTERRUP. 25KA-CURVA C	UN	2,00
9.23	comp	159	PARA RAIOS TIPO VCL 175V 45KA	UN	1,00
			QUADROS		
9.24	sinapi	74131/004	PAINEL DE DISTRIBUIÇÃO EM CHAPA DE AÇO 16USG, PARA ATÉ 18 DISJUNTORES MONOPOLARES, PINTURA EM EPOXI COR BEGE, COM TRINCO, ESPELHO INTERNO C/ PLAQUETAS DE IDENTIFICAÇÃO EM ACRÍLICO PARA CADA CIRCUITO E PORTA PROJETO. DEVERÁ ATENDER O SOLICITADO NO DIAGRAMA UNIFILAR EM PROJETO.	UN	2,00
9.25	comp	20	INTERRUPTOR DIFERENCIAL 4X63A SENS. 30MA (TETRAPOLAR)	UN	2,00



PREFEITURA DE
BOA VIAGEM

SECRETARIA SAÚDE



ITEM	TABELA	INSUMO	DESCRIÇÃO DO SERVIÇO	UN.	QUANT.
9.26	comp	21	PARA RAO TIPO VCL 40KA	UN	3,00
9.27	sinapi	74130/005	DISJUNTOR TERMOMAGNÉTICO TRIPOLAR 80A CAPAC. INTERRUPT. 25KA-CURVA C	UN	2,00
9.28	sinapi	74130/001	DISJUNTOR TERMOMAGNETICO MONOPOLAR PADRAO NEMA (AMERICANO) 10 A 30A	UN	10,00
9.29	sinapi	74130/002	DISJUNTOR TERMOMAGNETICO MONOPOLAR PADRAO NEMA (AMERICANO) 35 A 50A	UN	10,00
9.3	sinapi	74130/003	DISJUNTOR TERMOMAGNETICO BIPOLAR PADRAO NEMA (AMERICANO) 10 A 50A	UN	5,00
			EQUIPAMENTOS LÓGICA E TELEFONIA		
9.31	comp	163	PLACA 4X4" COM UMA TOMADA DE LOGICA TIPO RJ45 CAT. 6	UN	11,00
9.32	comp	258	PONTO PARA INSTALAÇÃO DE LÓGICA	PT	11,00
9.33	comp	175	CERTIFICAÇÃO DO CABEAMENTO HORIZONTAL CONFORME NORMAS PARA ATENDIMENTO DA CATEGORIA 6	PT	11,00
	comp	259	PONTO PARA INSTALAÇÃO DE TELEFONIA	PT	7,00
9.34	comp	56	RACK 10U'S TIPO AUTO PORTANTE C/ PORTA EM ACRILICO E CHAVE FRONTAL E LATERAL, COM 2 OU 4 VENTILADORES DE TETO.	UN	1,00
9.36	comp	162	SWITCH 24 PORTAS 10/100/1000 GERENCIAVEL	UN	1,00
9.37	comp	176	VOICE PANEL 24 PORTAS 10/100/1000 GERENCIAVEL	UN	1,00
9.38	comp	43	PLACA SAÍDA DE FIO - 4"X4" - ANTENA DE TV	UN	2,00
9.39	comp	260	PONTO PARA INSTALAÇÃO DE ANTENA DE TV	PT	2,00
9.4	sinapi	83370	CAIXA TELEFONICA (400X400X120MM) DE EMBUTIR	UN	1,00
9.41	sinapi	73749/001+14112i	CAIXA DE PASSAGEM EM ALVENARIA TIPO R1 C/ TAMPA DE FERRO FUNDIDO E ARO TPIF COMPLETA	UN	3,00
10			INSTALAÇÕES HIDAULICAS		
			LOUÇAS E APARELHOS SANITÁRIOS		
10.1	sinapi	6021	VASO SANITARIO SIFONADO LOUÇA BRANCA PADRAO POPULAR, COM CONJUNTO PARA FIXAÇÃO PARA VASO SANITÁRIO COM PARAFUSO, ARRUELA E BUCHA	UN	1,00
10.2	sinapi	74230/001	ASSENTO PARA VASO SANITARIO DE PLASTICO PADRAO POPULAR	UN	1,00
10.3	comp	155	VASO SANITARIO SIFONADO LOUÇA BRANCA PADRAO PNE, COM CONJUNTO PARA FIXAÇÃO PARA VASO SANITÁRIO COM PARAFUSO, ARRUELA E BUCHA, INCL ASSENTO	UN	4,00
10.4	comp	85	PORTA PAPEL HIGIÊNICO ROLÃO EM PLASTICO ABS	UN	5,00
10.5	sinapi	74057/002	LAVATORIO LOUCA BRANCA SUSPENSO 29,5 X 39,0CM, PADRAO POPULAR, COM SIFAO PLASTICO TIPO COPO 1", VALVULA EM PLASTICO BRANCO 1" E CONJUNTO PARA FIXAÇÃO	UN	13,00
10.6	comp	170	LAVATORIO EM INOX PARA ESCOVAÇÃO, INCL VALVULAS E SIFÕES, CONF.PROJETO	UN	1,00
10.7	sinapi	73947/012	PORTA SABONETE LIQUIDO	UN	14,00
10.8	comp	84	PORTA-TOALHA DE PAPEL	UN	14,00
10.9	sinapi	74146/001	TANQUE LOUCA BRANCA C/COLUNA MED 56X48CM INCL ACESSORIOS DE FIX FERRAGENS EM METAL CROMADO TORNEIRA DE PRESSAO 1158 DE 1/2"VALVULA DE ESCOAMENTO 1605 E SIFAO 1680 DE 1.1/4"X1.1/2"	UN	1,00
10.10	comp	82	BEBEDOURO DE PRESSÃO EM INOX	UN	1,00
10.11	comp	169	BANCADA EM INOX COM 1 CUBA (C/VÁLVULA E SIFÃO EM METAL CROMADOS), COMPLETA - CFE PROJETO	M	13,20
10.12	comp	88	BANCADA EM INOX	M	2,70
10.13	comp	112	BARRA APOIO PARA DEFICIENTE EM AÇO INOX	M	18,20
10.14	comp	95	EXPURGO EM INOX	UN	1,00
10.15	comp	54	TORNEIRA AUTOMATICA CROMADA 1/2" OU 3/4" PARA LAVATORIO, COM ENGATE FLEXIVEL METÁLICO 1/2"X30CM	UN	13,00
10.16	sinapi	73949/006	TORNEIRA CROMADA 1/2" PARA LIMPEZA	UN	4,00
10.17	comp	55	TORNEIRA AUTOMATICA CROMADA TUBO MOVEL PARA BANCADA 1/2" OU 3/4" PARA PIAS	UN	10,00
10.18	sinapi	9535	CHUVEIRO ELETRICO COMUM TIPO DUCHA	UN	2,00
10.19	comp	267	CADEIRA ESCAMOTIÁVEL PARA BANHO - PADRÃO PNE	UN	1,00



PREFEITURA DE
BOA VIAGEM

SECRETARIA SAÚDE

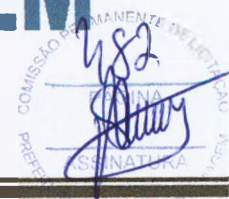

ITEM	TABELA	INSUMO	DESCRIÇÃO DO SERVIÇO	UN.	QUANT.
REAPROVEITAMENTO DE ÁGUA PLUVIAIS					
10.2	comp	79	RESERVATÓRIO D'ÁGUA DE FIBRA CILÍNDRICO, CAPACIDADE 3.000L	UN	1,00
10.21	sinapi	73795/003	VÁLVULA DE RETENÇÃO VERTICAL Ø 25MM (1 1/4")	UN	1,00
10.22	sinapi	74058/002	TORNEIRA DE BOIA REAL 3/4"	UN	1,00
10.23	sinapi	72618	LUVA DE ACO GALVANIZADO 3/4"	UN	1,00
10.24	comp	230	FILTRO VOLUMETRICO MODELO VF1	UN	1,00
10.25	comp	231	FREIO D'ÁGUA Ø100	UN	1,00
10.26	comp	232	SIFÃO LADRÃO Ø100	UN	1,00
10.27	comp	233	SISTEMA AUTOMÁTICO DE REALIMENTAÇÃO 3/4" CONTENDO BÓIA AUTOMÁTICA DE NÍVEL E VÁLVULA SOLENÓIDE	UN	1,00
10.28	comp	234	CONJUNTO FLUTUANTE DE SUCCÃO Ø 1"	UN	1,00
10.29	sinapi	74092/001	BOIA AUTOMÁTICA DE MÍNIMO	UN	1,00
10.3	comp	235	PRESSURIZADOR (SILENCIOSO) AUTOMÁTICO COM PRESSOSTATO, POTENCIA 0,5HP - 19mca 2.000 l/h	UN	1,00
10.30	sinapi	74183/001	REGISTRO GAVETA 1.1/4" BRUTO LATAO - FORNEC. E INSTALACAO	UN	1,00
10.31	sinapi	74185/001	REGISTRO GAVETA 3/4" BRUTO LATAO - FORNEC. E INSTALACAO	UN	1,00
10.32	sinapi	74184/001	REGISTRO GAVETA 1" BRUTO LATAO - FORNEC. E INSTALACAO	UN	1,00
METAIS, ACESSÓRIOS E EQUIPAMENTOS					
10.34	sinapi	85118	REGISTRO PRESSAO 3/4" COM CANOPLA ACABAMENTO CROMADO SIMPLES	UN	2,00
10.35	sinapi	40729	VALVULA DESCARGA 1.1/2" COM REGISTRO, ACABAMENTO EM METAL CROMADO	UN	6,00
10.36	sinapi	74176/001	REGISTRO GAVETA 3/4" COM CANOPLA ACABAMENTO CROMADO SIMPLES	UN	16,00
10.37	comp	78	RESERVATÓRIO D'ÁGUA DE FIBRA CILÍNDRICO, CAPACIDADE 5.000L	UN	2,00
10.38	sinapi	74058/002	TORNEIRA DE BOIA REAL 3/4"	UN	1,00
10.39	sinapi	72618	LUVA DE ACO GALVANIZADO 3/4"	UN	1,00
10.4	sinapi	74185/001	REGISTRO GAVETA 3/4" BRUTO LATAO - FORNEC. E INSTALACAO	UN	2,00
10.41	sinapi	40777	CAIXA SIFONADA PVC COM GRELHA	UN	9,00
PONTOS DE HIRAUICA					
10.42	sinapi	73959/001	PONTO DE AGUA FRIA 3/4"	PT	34,00
10.43	comp	261	PONTO DE AGUA FRIA 1 1/2"	UN	6,00
10.44	comp	262	PONTO DE ESGOTO DN 50	UN	34,00
10.45	sinapi	73958/001	PONTO DE ESGOTO DN 100	PT	6,00
REDE EXTERNA					
10.46	sinapi	74104/001	CAIXA DE INSPEÇÃO EM ALVENARIA DE TIJOLO MACIÇO 60X60X60CM, REVESTIDA INTERNAMENTE COM BARRA LISA (CIMENTO E AREIA, TRAÇO 1:4) E=2,0CM, COM TAMPA PRÉ-MOLDADA DE CONCRETO E FUNDO DE CONCRETO 15MPA TIPO C - ESCAVAÇÃO E CONFECÇÃO - ÁGUAS PLUVIAIS E ESGOTO	UN	18,00
10.47	sinapi	74165/003	TUBO PVC ÁGUAS PLUVIAIS PREDIAL DN 75MM, INCLUSIVE CONEXOES - FORNECIMENTO E INSTALACAO	M	30,40
10.48	sinapi	74165/004	TUBO PVC ESGOTO / ÁGUAS PLUVIAIS PREDIAL DN 100MM - FORNECIMENTO E INSTALACAO	M	152,50
REDE AR COMPRIMIDO					
11.1	comp	119	TUBO DE COBRE CLASSE A -15MM, INCLUSO CONEXÕES, FIXAÇÕES	M	30,00
11.2	sinapi	73870/001	VÁLVULA ESFERA LATÃO CROMADO 1/2"	UN	1,00
11.3	comp	121	POSTO DE CONSUMO COMPLETO DUPLA RETENÇÃO	UN	10,00
11.4	comp	123	FILTRO REGULADOR DE PRESSÃO 1/4"X1/2" BELL-AIR	UN	2,00
COMUNICAÇÃO VISUAL					
12.1	comp	243	PLACAS DE IDENTIFICAÇÃO "1" EM CHAPA AÇO GALVANIZADO Nº 26 COM PINTURA AUTOMITIVA PU, COM 2 POSTES RETO EM AÇO COR NATURAL ENGASTADO NO SOLO. APLICAÇÃO DE ADESIVO VINIL MONOMÉRICO. DIMENSÃO 150X77CM	UN	1,00
12.2	comp	240	PLACA DE SINALIZAÇÃO "2" EM PVC ADESIVADO COM ADESIVO POLIMÉRICO RECORTADO ELETRONICAMENTE E FIXADO À PAREDE COM FITA DUPLA FACE. DIM 80X41CM	UN	2,00



PREFEITURA DE BOA VIAGEM

SECRETARIA SAÚDE



ITEM	TABELA	INSUMO	DESCRIÇÃO DO SERVIÇO	UN.	QUANT.
12.3	comp	241	PLACA DE SINALIZAÇÃO "3" EM PVC ADESIVADO COM ADESIVO POLIMÉRICO RECORTADO ELETRONICAMENTE E FIXADO AO TETO POR CABO DE AÇO 2MM. DIM 40X50CM	UN	3,00
12.4	comp	242	PLACA DE SINALIZAÇÃO "5 - FACHADA" EM CHAPA DE AÇO GALVANIZADO Nº 26 COM PINTURA AUTOMOTIVA PU, FIXADO À PAREDE COM PARAFUSOS. APLICAÇÃO DE ADESIVO VINIL MONOMÉRICO. DIM 150X60CM	UN	1,00
12.5	comp	244	PLACA DE IDENTIFICAÇÃO "6" EM PVC ADESIVADO COM ADESIVO POLIMÉRICO RECORTADO ELETRONICAMENTE E FIXADO À PAREDE COM FITA DUPLA FACE. DIM 20X10CM	UN	20,00
12.6	comp	245	PLACA DE INDICAÇÃO "7" EM PVC ADESIVADO COM ADESIVO POLIMÉRICO RECORTADO ELETRONICAMENTE E FIXADO À PAREDE COM FITA DUPLA FACE. DIM 20X5CM - compressor e residuos	UN	4,00
13			DIVERSOS E LIMPEZA DA OBRA		
	comp	89	BANCO DE CONCRETO CURVO	UN	1,00
13.	comp	90	BANCO EM CONCRETO ARMADO- L=150CM, INCL. ESTRUTURA, CONF. PROJETO	UN	1,00
13.3	sinapi	9537	LIMPEZA FINAL DA OBRA	M2	309,25
13.4	sinapi	72208+72881	CARGA, TRANSPORTE E DESTINAÇÃO DE ENTULHOS, DTM 10KM	M3	39,58

Sivanildo Fragoso Vieira
ENG Civil RNP 060142329-1
CRR Prof. 12.957-D



PREFEITURA DE BOA VIAGEM

SECRETARIA SAÚDE



ASSINATURA
PÁGINA
COMISSÃO PERMANENTE DE LICITAÇÃO
BOA VIAGEM

ESTADO DO CEARÁ

PREFEITURA MUNICIPAL DE BOA VIAGEM

OBRA: CONSTRUÇÃO DE UNIDADE BÁSICA DE SAÚDE (UBS) - PORTE 1

LOCAL: VÁRZEA DA IPUEIRA

DATA: DEZEMBRO/2016

ÁREA = 288,22M²

TERRENO = 29,90

BDI = 23,25%

PLANILHA ORIENTATIVA

ITEM	TABELA	INSUMO	DESCRIÇÃO DO SERVIÇO	UN.	QUANT.
1			MOBILIZAÇÃO - CANTEIRO DE OBRAS - DEMOLIÇÕES		
1.1	sinapi	74209/001	PLACA DE OBRA EM CHAPA DE ACO GALVANIZADO - PADRÃO MINISTERIO DA SAUDE - 1,50X3,00M	M2	4,50
1.2	sinapi	73992/001	LOCACAO CONVENCIONAL DE OBRA, ATRAVÉS DE GABARITO DE TABUAS CORRIDAS PONTALETADAS A CADA 1,50M	M2	267,25
	sinapi	74220/001	TAPUME DE CHAPA DE MADEIRA COMPENSADA COM PORTÕES, INCL. PINTURA - no alinhamento frontal	M2	66,00
1.4	sinapi	73672	LIMPEZA MECANIZADA DE TERRENO, INCLUSIVE RETIRADA DE ARVORES ENTRE 0,05CM ATÉ 0,15M	M2	829,73
1.5	sinapi	73960/001	INSTAL/LIGACAO PROVISORIA ELETRICA BAIXA TENSÃO P/CANT OBRA OBRA.M3- CHAVE 100A CARGA 3KWH,20CV EXCL FORN MEDIDOR	UN	1,00
1.6	sinapi	73784/001	LIGAÇÃO DE ESGOTO	UN	1,00
1.7	sinapi	73658	LIGAÇÃO PROVISÓRIA DE ÁGUA PARA OBRA	UN	1,00
1.8	sinapi	73803/001	GALPÃO ABERTO PARA OFICINA E DEPÓSITO DE CANTEIRO DE OBRAS, EM MADEIRA	M2	10,00
1.9	sinapi	74242/001	BARRACAO DE OBRA EM CHAPA DE MADEIRA COMPENSADA COM BANHEIRO, COBERTURA EM FIBROCIMENTO 4 MM, INCLUSO INSTALACOES HIDRO- SANITARIAS E ELETRICAS	M2	40,00
2			MOVIMENTO DE TERRA		
2.1	sinapi	73965/010	ESCAVACAO MANUAL DE VALAS OU FUNDAÇÕES	M3	61,83
2.2	sinapi	72920	REATERRO DE VALA/CAVA COM MATERIAL REAPROVEITADO - FUNDAÇÃO	M3	40,22
2.3	sinapi	72898	CARGA E DESCARGA MECANIZADAS EM CAMINHAO BASCULANTE	M3	31,82
2.4	sinapi	72900	TRANSPORTE DE ENTULHO COM CAMINHAO BASCULANTE 6 M3, RODOVIA PAVIMENTADA	M3	31,82
3			COBERTURA		
3.1	sinapi	73931/003	ESTRUTURA EM MADEIRA APARELHADA, PARA TELHA CERAMICA, APOIADA EM PAREDE	M2	286,94
	sinapi	73938/003	COBERTURA EM TELHA CERAMICA TIPO FRANCESA, EXCLUINDO MADEIRAMENTO	M2	286,94
3.5	seinfra	C4370	COBERTURA EM POLICARBONATO, INCL. ESTRUTURA METÁLICA	M2	29,83
3.4	sinapi	6058	CUMEEIRA COM TELHA CERAMICA EMBOÇADA COM ARGAMASSA TRACO 1:2:8 (CIMENTO, CAL E AREIA)	M	26,83
3.5	sinapi	72105	CALHA EM CHAPA DE ACO GALVANIZADO	M	59,88
3.6	sinapi	72107	RUFOS, CONTRA-RUFOS, AGUA-FURTADA EM CHAPA DE ACO GALVANIZADO	M	298,10
4			FUNDAÇÃO E ESTRUTURA		
			FUNDAÇÃO		
4.1	sinapi	74156/003	ESTACA A TRADO (BROCA) DIAMETRO = 20 CM, EM CONCRETO MOLDADO IN LOCO, 15 MPA, SEM ARMACAO	M	208,00
4.2	sinapi	74254/002	ARMACAO ACO CA-50, DIAM. 6,3 (1/4) À 12,5MM(1/2) - FORNECIMENTO/ CORTE(PERDA DE 10%) / DOBRA / COLOCAÇÃO	KG	104,00
4.3	sinapi	74164/004	LASTRO DE BRITA	M3	1,38
4.4	sinapi	74007/001	FORMA DE MADEIRA COMUM PARA FUNDACOES	M2	218,32
4.5	sinapi	74254/002	ARMACAO ACO CA-50, DIAM. 6,3 (1/4) À 12,5MM(1/2) - FORNECIMENTO/CORTE(PERDA DE 10%) / DOBRA / COLOCAÇÃO	KG	903,48
4.6	sinapi	73942/002	ARMACAO DE ACO CA-60 DIAM. 3,4 A 6,0MM - FORNECIMENTO / CORTE (C/PERDA DE 10%) / DOBRA / COLOCAÇÃO	KG	369,03



PREFEITURA DE BOA VIAGEM

SECRETARIA SAÚDE



ITEM	TABELA	INSUMO	DESCRIÇÃO DO SERVIÇO	UN.	QUANT.
4.7	sinapi	74138/003	CONCRETO USINADO BOMBEADO FCK=25MPA, INCLUSIVE COLOCAÇÃO, ESPALHAMENTO E ACABAMENTO	M3	20,23
			ESTRUTURA		
4.8	sinapi	84216	FORMA PARA ESTRUTURAS DE CONCRETO (PILAR, VIGA E LAJE) EM CHAPA DE MADEIRA COMPENSADA RESINADA, DE 1,10 X 2,20, ESPESSURA = 12 MM, 05 UTILIZACOES. (FABRICACAO, MONTAGEM E DESMONTAGEM)	M2	317,39
4.9	sinapi	74254/002	ARMAÇAO ACO CA-50, DIAM. 6,3 (1/4) À 12,5MM(1/2) - FORNECIMENTO/ CORTE(PERDA DE 10%) / DOBRA / COLOCAÇÃO	KG	1.454,95
4.1	sinapi	73942/002	ARMAÇAO DE ACO CA-60 DIAM. 3,4 A 6,0MM - FORNECIMENTO / CORTE (C/PERDA DE 10%) / DOBRA / COLOCAÇÃO	KG	594,28
4.11	sinapi	74138/003	CONCRETO USINADO BOMBEADO FCK=25MPA, INCLUSIVE COLOCAÇÃO, ESPALHAMENTO E ACABAMENTO	M3	18,78
2	sinapi	74141/001	LAJE PRE-MOLDADA, INCLUSO ESCORAMENTO, CONCRETO E ARMADURA COMPLEMENTAR	M2	303,42
4.13	sinapi	74200/001	VERGA, CONTRA-VERGA EM CONCRETO PRÉ-MOLDADO, 10X10CM, FCK=20MPA (PREPARO COM BETONEIRA) AÇO CA60, BITOLA FINA, INCLUSIVE FORMAS TABUA 3A	M	152,20
5			ALVENARIA - VEDAÇÃO		
5.1	sinapi	73982/001	ALVENARIA EM TIJOLO CERAMICO FURADO 10X20X20CM, 1/2 VEZ, ASSENTADO EM ARGAMASSA TRACO 1:2:8 (CIMENTO, CAL E AREIA), JUNTAS 12MM	M2	790,91
			MUROS		
5.2	comp	10	MURO EM TIJOLO CERAMICO FURADO 10X20X20CM, 1/2 VEZ, ASSENTADO EM ARGAMASSA TRACO 1:2:8 (CIMENTO, CAL E AREIA), JUNTAS 12MM, INCLUSO FUNDAÇÃO E ESTRUTURA - CONTORNO DO RESERV. ÁGUAS PLUVIAIS	M2	19,38
6			IMPERMEABILIZAÇÃO		
6.1	sinapi	74106/001	IMPERMEABILIZAÇÃO COM PINTURA BETUMINOSA (BALDRAMES)	M2	194,49
6.2	sinapi	83737	IMPERMEABILIZACAO COM MANTA ASFALTICA 3MM - Lajes	M2	1,60
6.3	sinapi	83748	PROTECAO MECANICA COM ARGAMASSA TRACO 1:3 (CIMENTO E AREIA), ESPESSURA 2 CM - Lajes	M2	1,60
7			REVESTIMENTOS - PISOS, PAREDES E TETOS		
			PISO		
7.1	sinapi	73919/004	CONTRAPISO EM ARGAMASSA TRACO 1:4 (CIMENTO E AREIA), ESPESSURA 7CM, PREPARO MANUAL)	M2	234,35
7.2	sinapi	73920/001	REGULARIZACAO DE PISO EM ARGAMASSA TRACO 1:3 (CIMENTO E AREIA GROSSA SEM PENEIRAR), ESPESSURA 2,0CM, PREPARO MECANICO	M2	256,24
7.3	sinapi	73892/001	PISO (CALCADA) EM CONCRETO (CIMENTO/AREIA/SEIXO ROLADO) PREPARO MECANICO, E ESPESSURA DE 7CM (contorno ubs)	M2	219,72
7.4	comp	102	PAVIMENTAÇÃO EM PAVER REJUNTADO COM PÓ DE PEDRA, INCL BASE DE PÓ DE PEDRA - (acesso ambulâncias e estacionamento)	M2	63,76
7.5	seinfra	C2893	PAVIMENTAÇÃO EM PARALELEPÍPEDO C/ REJUNTAMENTO (AGREGADO ADQUIRIDO)	M2	411,91
7.6	sinapi	74223/001	GUIA DE CONCRETO	M	29,90
7.7	sinapi	74012/001	SARJETA EM CONCRETO, PREPARO MANUAL, COM SEIXO ROLADO, ESPESSURA = 8CM, LARGURA = 40CM	M2	11,96
7.8	comp	2	PISO CERAMICO 40X40CM, ASSENTADA COM ARGAMASSA COLANTE, COM REJUNTAMENTO EM EPOXI	M2	234,35
7.9	comp	6	RODAPÉ CERAMICO H=10CM, ASSENTADA COM ARGAMASSA COLANTE, COM REJUNTAMENTO EM EPOXI	M	204,25
7.1	comp	167	SOLEIRA DE GRANITO - PORTAS	M	27,45
			PAREDE		
7.11	sinapi	5975	CHAPISCO EM PAREDES EXTERNAS TRACO 1:3 (CIMENTO E AREIA), ESPESSURA 0,5CM, PREPARO MECANICO	M2	678,77



PREFEITURA DE BOA VIAGEM

SECRETARIA SAÚDE

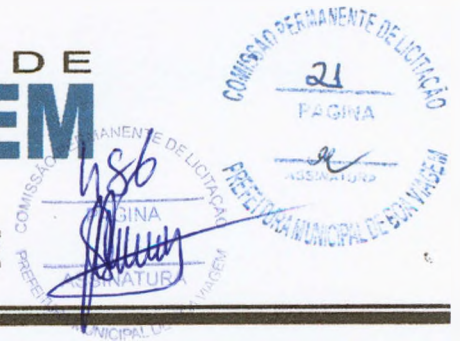

ITEM	TABELA	INSUMO	DESCRIÇÃO DO SERVIÇO	UN.	QUANT.
7.12	sinapi	5974	CHAPISCO EM PAREDES INTERNAS TRACO 1:4 (CIMENTO E AREIA), ESPESSURA 0,5CM, PREPARO MECANICO	M2	899,04
7.13	sinapi	73927/009	EMBOCO PAULISTA (MASSA UNICA) EM PAREDE, TRACO 1:2:8 (CIMENTO, CAL E AREIA), PREPARO MECANICO - ESP 2CM	M2	1.577,81
7.14	comp	152	REVESTIMENTO CERÂMICO 20X20CM, ASSENTADA COM ARGAMASSA COLANTE, COM REJUNTAMENTO EM EPOXI	M2	219,18
7.15	sinapi	74134/002	EMASSAMENTO C/MASSA ACRÍLICA PARA AMBIENTES INTERNOS, DUAS DEMÃOS	M2	679,86
7.16	sinapi	73954/002	PINTURA LATEX ACRILICA AMBIENTES INTERNOS, DUAS DEMAOS	M2	679,86
7.17	comp	171	PEITORIL DE GRANITO (JANELAS)	M	33,75
7.18	sinapi	73746/001	PINTURA EXTERNA EM TEXTURA ACRILICA	M2	690,13
			TETO		
7.19	sinapi	5975	CHAPISCO EM TETOS TRACO 1:3 (CIMENTO E AREIA), ESPESSURA 0,5CM, PREPARO MECANICO	M2	285,93
	sinapi	73927/008	EMBOCO PAULISTA (MASSA UNICA) EM TETO, TRACO 1:2:8 (CIMENTO, CAL E AREIA), PREPARO MECANICO - ESP 1,5CM	M2	285,93
7.21	sinapi	73955/002	EMASSAMENTO COM MASSA LATEX PVA PARA AMBIENTES INTERNOS	M2	257,40
7.22	sinapi	73954/002	PINTURA LATEX ACRILICA AMBIENTES INTERNOS, DUAS DEMAOS	M2	257,40
7.23	sinapi	73746/001	PINTURA EXTERNA EM TEXTURA ACRILICA	M2	35,21
7.24	sinapi	73792/001	FORRO DE GESSO	M2	6,68
			MURO DE FECHAMENTO DO RESERV. REAPROVEITAMENTO DE ÁGUA		
7.25	sinapi	5975	CHAPISCO EM PAREDES EXTERNAS TRACO 1:3 (CIMENTO E AREIA), ESPESSURA 0,5CM, PREPARO MECANICO	M2	38,76
7.26	sinapi	73927/009	EMBOCO PAULISTA (MASSA UNICA) EM PAREDE, TRACO 1:2:8 (CIMENTO, CAL E AREIA), PREPARO MECANICO - ESP 2CM	M2	38,76
7.27	sinapi	73746/001	PINTURA EXTERNA EM TEXTURA ACRILICA	M2	38,76
			ESQUARIAS		
			MADEIRA		
8.1	sinapi	73910/005	PORTA DE MADEIRA COMPENSADA LISA PARA PINTURA, 0,80X2,10M, INCLUSO ADUELA 1A, ALIZAR 1A E DOBRADICA COM ANEL	UN	6,00
8.2	sinapi	73910/007	PORTA DE MADEIRA COMPENSADA LISA PARA PINTURA, 0,90X2,10M, INCLUSO ADUELA 1A, ALIZAR 1A E DOBRADICA COM ANEL	UN	12,00
8.3	comp	250	PORTA DE MADEIRA COMPENSADA LISA PARA PINTURA, 1,00X2,10M, INCLUSO ADUELA 1A, ALIZAR 1A E DOBRADICA COM ANEL	UN	1,00
8.4	sinapi	74070/003	FECHADURA DE EMBUTIR COMPLETA, PARA PORTAS INTERNAS, PADRAO DE ACABAMENTO POPULAR	UN	19,00
8.5	comp	251	PORTA DE MADEIRA COMPENSADA LISA PARA PINTURA, 0,80X2,10M, CORRER, INCLUSO ADUELA 1A, ALIZAR 1A, TRILHO E FECHADURA - COMPLETA	UN	1,00
8.6	comp	252	PORTA DE MADEIRA COMPENSADA LISA PARA PINTURA, 0,90X2,10M, CORRER, INCLUSO ADUELA 1A, ALIZAR 1A, TRILHO E FECHADURA - COMPLETA	UN	1,00
8.7	comp	253	PORTA DE MADEIRA COMPENSADA LISA PARA PINTURA, 1,20X2,10M, CORRER, INCLUSO ADUELA 1A, ALIZAR 1A, TRILHO E FECHADURA - COMPLETA	UN	1,00
8.8	sinapi	74065/002	PINTURA ESMALTE PARA MADEIRA, DUAS DEMAOS, INCLUSO APARELHAMENTO COM FUNDO NIVELADOR BRANCO FOSCO	M2	122,85
			ALUMINIO		
8.9	sinapi	73809/001	JANELA DE ALUMINIO PROJETANTE	M2	28,36
8.1	comp	249	JANELA VENEZIANA ALUMÍNIO - FIXO	M2	1,60
8.11	sinapi	74071/001	PORTA DE ABRIR EM ALUMINIO CHAPA LISA, 1F/2F , COMPLETA - CONF. PROJETO	M2	12,43
8.12	comp	248	BICILETÁRIO EM TUBO DE AÇO GALVANIZADO	UN	1,00
			VIDRO		
8.13	comp	263	CONJUNTO DE VIDRO TEMPERADO 10MM COM 1 PORTA - CV1/CV2	M2	17,43
8.14	sinapi	72116	VIDRO LISO COMUM TRANSPARENTE, ESPESSURA 3MM	M2	29,24



PREFEITURA DE
BOA VIAGEM

SECRETARIA SAÚDE



ITEM	TABELA	INSUMO	DESCRIÇÃO DO SERVIÇO	UN.	QUANT.
8.15	comp	165	ESPELHO CRISTAL FIXADO COM BOTÕES	M2	2,84
9			INSTALAÇÕES ELÉTRICAS		
			PADRÃO DE ENTRADA TRIFÁSICO 125A AÉREO		
9.1	comp	17	PADRÃO DE ENTRADA TRIFÁSICO 125A AÉREO - COMPLETO CFE PROJETO	CJ	1,00
			PONTOS ELÉTRICOS		
9.2	comp	23	LUMINÁRIA FLUORESCENTE TUBULAR T5, 2X28W/127V DE SOBREPOR COM CORPO EM CHAPA DE AÇO TRATADA E PINTADA, PAINEL EM CHAPA DE AÇO PERFURADA, TRATADA E PINTADA REFLETOR FACETADO EM ALUMÍNIO ANODIZADO BRILHANTE DE ALTA REFLETÂNCIA E ALTA PUREZA 99,85%, SOQUETE TIPO PUSH - IN G - 5 DE ENGATE RÁPIDO, ROTOR DE SEGURANÇA EM POLICARBONATO E CONTATOS EM BRONZE FOSFOROSO, E DIFUSOR TRANSPARENTE DE POLIESTIRENO, COM LÂMPADAS - COMPLETA	UN	37,00
9.3	comp	74	LUMINÁRIA FLUORESCENTE COMPACTA DE SOBREPOR, PARA 2 X FC 18/ 26W OU FC ELETRÔNICA 23W E CHAPA DE AÇO TRATADA E PINTADA, COM REFLETOR EM ALUMÍNIO ANODIZADO ALTO BRILHO, DIFUSOR EM ACRÍLICO TRANSLUCIDO NA COR BRANCA, COM LÂMPADAS - COMPLETA	UN	8,00
9.4	comp	24	ARANDELA TIPO TARTARUGA COM LÂMPADA ELETRONICA 16W - COMPLETA	UN	18,00
9.5	comp	25	BLOCO AUTÔNOMO PARA ILUMINAÇÃO DE EMERGÊNCIA E INDICAÇÃO DE SAÍDA	UN	3,00
9.6	comp	39	PROJETOR COM LÂMPADA E REATOR VAPOR METÁLICO 150W COMPLETO	UN	2,00
9.7	comp	38	RELÊ FOTOELÉTRICO	UN	2,00
9.8	comp	255	PONTO DE ENERGIA PARA ILUMINAÇÃO	PT	68,00
9.9	comp	44	PLACA DE SAÍDA DE FIO COM FURO CENTRAL EM CX. 4"X2" PARA PONTO DE CHUVEIRO OU AQUECEDOR	UN	2,00
9.1	comp	52	TOMADA 20A/127V PADRÃO BRASILEIRO EM CX. 4"X2"	UN	57,00
9.11	comp	51	TOMADA 20A/127V EM CX. 10"X10" DE PISO ALTA	UN	2,00
9.12	comp	256	PONTO DE ENERGIA PARA TOMADA	PT	61,00
9.13	sinapi	72331	INTERRUPTOR C/ 1 TECLA SIMPLES EM CX. 4"X2"	UN	15,00
9.14	sinapi	72332	INTERRUPTOR C/ 2 TECLAS SIMPLES EM CX. 4"X2"	UN	9,00
9.15	comp	46	INTERRUPTOR C/ 3 TECLAS SIMPLES EM CX. 4"X2"	UN	2,00
9.16	comp	28	INTERRUPTOR C/ 4 TECLAS SIMPLES EM CX. 4"X4"	UN	1,00
9.17	sinapi	72334+72335	INTERRUPTOR C/ 1 TECLA PARALELA EM CX. 4"X2"	UN	2,00
9.18	comp	30	TOMADA DUPLA 20A/127V PADRÃO BRASILEIRO EM CX. 4"X4"	UN	9,00
9.19	comp	257	PONTO DE ENERGIA PARA INTERRUPTOR	PT	29,00
			QPDG		
9.20	sinapi	74131/004	PAINEL DE DISTRIBUIÇÃO EM CHAPA DE AÇO 16USG, PARA ATÉ 18 DISJUNTORES MONOPOLARES, PINTURA EM EPOXI COR BEGE, COM TRINCO, ESPELHO INTERNO C/ PLAQUETAS DE IDENTIFICAÇÃO EM ACRÍLICO PARA CADA CIRCUITO E PORTA PROJETO. DEVERÁ ATENDER O SOLICITADO NO DIAGRAMA UNIFILAR EM PROJETO.	UN	1,00
9.21	sinapi	74130/006	DISJUNTOR TERMOMAGNÉTICO TRIPOLAR 125A CAPAC. INTERRUPT. 25KA-CURVA C	UN	1,00
9.22	sinapi	74130/005	DISJUNTOR TERMOMAGNÉTICO TRIPOLAR 100A CAPAC. INTERRUPT. 25KA-CURVA C	UN	2,00
9.23	comp	159	PARA RAIOS TIPO VCL 175V 45KA	UN	1,00
			QUADROS		
9.24	sinapi	74131/004	PAINEL DE DISTRIBUIÇÃO EM CHAPA DE AÇO 16USG, PARA ATÉ 18 DISJUNTORES MONOPOLARES, PINTURA EM EPOXI COR BEGE, COM TRINCO, ESPELHO INTERNO C/ PLAQUETAS DE IDENTIFICAÇÃO EM ACRÍLICO PARA CADA CIRCUITO E PORTA PROJETO. DEVERÁ ATENDER O SOLICITADO NO DIAGRAMA UNIFILAR EM PROJETO.	UN	2,00
9.25	comp	20	INTERRUPTOR DIFERENCIAL 4X63A SENS. 30MA (TETRAPOLAR)	UN	2,00



PREFEITURA DE BOA VIAGEM

SECRETARIA SAÚDE

COMANDO PERMANENTE DE L.D.
23
PAGINA
NATURA

NSS
NATURA

ITEM	TABELA	INSUMO	DESCRIÇÃO DO SERVIÇO	UN.	QUANT.
9.26	comp	21	PARA RAIOS TIPO VCL 40KA	UN	3,00
9.27	sinapi	74130/005	DISJUNTOR TERMOMAGNÉTICO TRIPOLAR 80A CAPAC. INTERRUPT. 25KA-CURVA C	UN	2,00
9.28	sinapi	74130/001	DISJUNTOR TERMOMAGNETICO MONOPOLAR PADRAO NEMA (AMERICANO) 10 A 30A	UN	10,00
9.29	sinapi	74130/002	DISJUNTOR TERMOMAGNETICO MONOPOLAR PADRAO NEMA (AMERICANO) 35 A 50A	UN	10,00
9.3	sinapi	74130/003	DISJUNTOR TERMOMAGNETICO BIPOLAR PADRAO NEMA (AMERICANO) 10 A 50A	UN	5,00
EQUIPAMENTOS LÓGICA E TELEFONIA					
9.31	comp	163	PLACA 4X4" COM UMA TOMADA DE LOGICA TIPO RJ45 CAT. 6	UN	11,00
9.32	comp	258	PONTO PARA INSTALAÇÃO DE LÓGICA	PT	11,00
9.33	comp	175	CERTIFICAÇÃO DO CABEAMENTO HORIZONTAL CONFORME NORMAS PARA ATENDIMENTO DA CATEGORIA 6	PT	11,00
	comp	259	PONTO PARA INSTALAÇÃO DE TELEFONIA	PT	7,00
9.3	comp	56	RACK 10U'S TIPO AUTO PORTANTE C/ PORTA EM ACRILICO E CHAVE FRONTAL E LATERAL, COM 2 OU 4 VENTILADORES DE TETO.	UN	1,00
9.36	comp	162	SWITCH 24 PORTAS 10/100/1000 GERENCIÁVEL	UN	1,00
9.37	comp	176	VOICE PANEL 24 PORTAS 10/100/1000 GERENCIÁVEL	UN	1,00
9.38	comp	43	PLACA SAÍDA DE FIO - 4"X4" - ANTENA DE TV	UN	2,00
9.39	comp	260	PONTO PARA INSTALAÇÃO DE ANTENA DE TV	PT	2,00
9.4	sinapi	83370	CAIXA TELEFONICA (400X400X120MM) DE EMBUTIR	UN	1,00
9.41	sinapi	73749/001+14112i	CAIXA DE PASSAGEM EM ALVENARIA TIPO R1 C/ TAMPA DE FERRO FUNDIDO E ARO TP1F COMPLETA	UN	3,00
10			INSTALAÇÕES HIDAULICAS		
			LOUÇAS E APARELHOS SANITÁRIOS		
10.1	sinapi	6021	VASO SANITARIO SIFONADO LOUÇA BRANCA PADRAO POPULAR, COM CONJUNTO PARA FIXAÇÃO PARA VASO SANITÁRIO COM PARAFUSO, ARRUELA E BUCHA	UN	1,00
10.2	sinapi	74230/001	ASSENTO PARA VASO SANITARIO DE PLASTICO PADRAO POPULAR	UN	1,00
10.3	comp	155	VASO SANITARIO SIFONADO LOUÇA BRANCA PADRAO PNE, COM CONJUNTO PARA FIXAÇÃO PARA VASO SANITÁRIO COM PARAFUSO, ARRUELA E BUCHA, INCL ASSENTO	UN	4,00
10.4	comp	85	PORTA PAPEL HIGIÊNICO ROLÃO EM PLASTICO ABS	UN	5,00
10.5	sinapi	74057/002	LAVATORIO LOUCA BRANCA SUSPENSO 29,5 X 39,0CM, PADRAO POPULAR, COM SIFAO PLASTICO TIPO COPO 1", VALVULA EM PLASTICO BRANCO 1" E CONJUNTO PARA FIXAÇÃO	UN	13,00
10.6	comp	170	LAVATORIO EM INOX PARA ESCOVAÇÃO, INCL VALVULAS E SIFÕES, CONF.PROJETO	UN	1,00
10.7	sinapi	73947/012	PORTA SABONETE LIQUIDO	UN	14,00
10.8	comp	84	PORTA-TOALHA DE PAPEL	UN	14,00
10.9	sinapi	74146/001	TANQUE LOUCA BRANCA C/COLUNA MED 56X48CM INCL ACESSORIOS DE FIX FERRAGENS EM METAL CROMADO TORNEIRA DE PRESSAO 1158 DE 1/2"VALVULA DE ESCOAMENTO 1605 E SIFAO 1680 DE 1.1/4"X1.1/2"	UN	1,00
10.1	comp	82	BEBEDOURO DE PRESSÃO EM INOX	UN	1,00
10.11	comp	169	BANCADA EM INOX COM 1 CUBA (C/VÁLVULA E SIFÃO EM METAL CROMADOS), COMPLETA - CFE PROJETO	M	13,20
10.12	comp	88	BANCADA EM INOX	M	2,70
10.13	comp	112	BARRA APOIO PARA DEFICIENTE EM AÇO INOX	M	18,20
10.14	comp	95	EXPURGO EM INOX	UN	1,00
10.15	comp	54	TORNEIRA AUTOMATICA CROMADA 1/2" OU 3/4" PARA LAVATORIO, COM ENGATE FLEXIVEL METÁLICO 1/2"X30CM	UN	13,00
10.16	sinapi	73949/006	TORNEIRA CROMADA 1/2" PARA LIMPEZA	UN	4,00
10.17	comp	55	TORNEIRA AUTOMATICA CROMADA TUBO MOVEL PARA BANCADA 1/2" OU 3/4" PARA PIAS	UN	10,00
10.18	sinapi	9535	CHUVEIRO ELETRICO COMUM TIPO DUCHA	UN	2,00
10.19	comp	267	CADEIRA ESCAMOTIÁVEL PARA BANHO - PADRÃO PNE	UN	1,00



PREFEITURA DE BOA VIAGEM

SECRETARIA SAÚDE



ITEM	TABELA	INSUMO	DESCRIÇÃO DO SERVIÇO	UN.	QUANT.
REAPROVEITAMENTO DE ÁGUA PLUVIAIS					
10.2	comp	79	RESERVATÓRIO D'ÁGUA DE FIBRA CILÍNDRICO, CAPACIDADE 3.000L	UN	1,00
10.21	sinapi	73795/003	VÁLVULA DE RETENÇÃO VERTICAL Ø 25MM (1 1/4")	UN	1,00
10.22	sinapi	74058/002	TORNEIRA DE BOIA REAL 3/4"	UN	1,00
10.23	sinapi	72618	LUVA DE ACO GALVANIZADO 3/4"	UN	1,00
10.24	comp	230	FILTRO VOLUMETRICO MODELO VF1	UN	1,00
10.25	comp	231	FREIO D'ÁGUA Ø100	UN	1,00
10.26	comp	232	SIFÃO LADRÃO Ø100	UN	1,00
10.27	comp	233	SISTEMA AUTOMÁTICO DE REALIMENTAÇÃO 3/4" CONTENDO BÓIA AUTOMÁTICA DE NÍVEL E VÁLVULA SOLENÓIDE	UN	1,00
10.28	comp	234	CONJUNTO FLUTUANTE DE SUÇÃO Ø 1"	UN	1,00
10.29	sinapi	74092/001	BOIA AUTOMÁTICA DE MÍNIMO	UN	1,00
10.3	comp	235	PRESSURIZADOR (SILENCIOSO) AUTOMÁTICO COM PRESSOSTATO, POTENCIA 0,5HP - 19mca 2.000 l/h	UN	1,00
10.30	sinapi	74183/001	REGISTRO GAVETA 1.1/4" BRUTO LATAO - FORNEC. E INSTALACAO	UN	1,00
10.31	sinapi	74185/001	REGISTRO GAVETA 3/4" BRUTO LATAO - FORNEC. E INSTALACAO	UN	1,00
10.32	sinapi	74184/001	REGISTRO GAVETA 1" BRUTO LATAO - FORNEC. E INSTALACAO	UN	1,00
METAIS, ACESSÓRIOS E EQUIPAMENTOS					
10.34	sinapi	85118	REGISTRO PRESSAO 3/4" COM CANOPLA ACABAMENTO CROMADO SIMPLES	UN	2,00
10.35	sinapi	40729	VALVULA DESCARGA 1.1/2" COM REGISTRO, ACABAMENTO EM METAL CROMADO	UN	6,00
10.36	sinapi	74176/001	REGISTRO GAVETA 3/4" COM CANOPLA ACABAMENTO CROMADO SIMPLES	UN	16,00
10.37	comp	78	RESERVATÓRIO D'ÁGUA DE FIBRA CILÍNDRICO, CAPACIDADE 5.000L	UN	2,00
10.38	sinapi	74058/002	TORNEIRA DE BOIA REAL 3/4"	UN	1,00
10.39	sinapi	72618	LUVA DE ACO GALVANIZADO 3/4"	UN	1,00
10.4	sinapi	74185/001	REGISTRO GAVETA 3/4" BRUTO LATAO - FORNEC. E INSTALACAO	UN	2,00
10.41	sinapi	40777	CAIXA SIFONADA PVC COM GRELHA	UN	9,00
PONTOS DE HIRAUICA					
10.42	sinapi	73959/001	PONTO DE AGUA FRIA 3/4"	PT	34,00
10.43	comp	261	PONTO DE AGUA FRIA 1 1/2"	UN	6,00
10.44	comp	262	PONTO DE ESGOTO DN 50	UN	34,00
10.45	sinapi	73958/001	PONTO DE ESGOTO DN 100	PT	6,00
REDE EXTERNA					
10.46	sinapi	74104/001	CAIXA DE INSPEÇÃO EM ALVENARIA DE TIJOLO MACIÇO 60X60X60CM, REVESTIDA INTERNAMENTO COM BARRA LISA (CIMENTO E AREIA, TRAÇO 1:4) E=2,0CM, COM TAMPA PRÉ-MOLDADA DE CONCRETO E FUNDO DE CONCRETO 15MPA TIPO C - ESCAVAÇÃO E CONFEÇÃO - ÁGUAS PLUVIAIS E ESGOTO	UN	18,00
10.47	sinapi	74165/003	TUBO PVC ÁGUAS PLUVIAIS PREDIAL DN 75MM, INCLUSIVE CONEXOES - FORNECIMENTO E INSTALACAO	M	30,40
10.48	sinapi	74165/004	TUBO PVC ESGOTO / ÁGUAS PLUVIAIS PREDIAL DN 100MM - FORNECIMENTO E INSTALACAO	M	152,50
REDE AR COMPRIMIDO					
11.1	comp	119	TUBO DE COBRE CLASSE A - 15MM, INCLUSO CONEXÕES, FIXAÇÕES	M	30,00
11.2	sinapi	73870/001	VÁLVULA ESFERA LATÃO CROMADO 1/2"	UN	1,00
11.3	comp	121	POSTO DE CONSUMO COMPLETO DUPLA RETENÇÃO	UN	10,00
11.4	comp	123	FILTRO REGULADOR DE PRESSÃO 1/4"X1/2" BELL-AIR	UN	2,00
COMUNICAÇÃO VISUAL					
12.1	comp	243	PLACAS DE IDENTIFICAÇÃO "1" EM CHAPA AÇO GALVANIZADO Nº 26 COM PINTURA AUTOMITIVA PU, COM 2 POSTES RETO EM AÇO COR NATURAL ENGASTADO NO SOLO. APLICAÇÃO DE ADESIVO VINIL MONOMÉRICO. DIMENSÃO 150X77CM	UN	1,00
12.2	comp	240	PLACA DE SINALIZAÇÃO "2" EM PVC ADESIVADO COM ADESIVO POLIMÉRICO RECORTADO ELETRONICAMENTE E FIXADO À PAREDE COM FITA DUPLA FACE. DIM 80X41CM	UN	2,00



PREFEITURA DE BOA VIAGEM

SECRETARIA SAÚDE

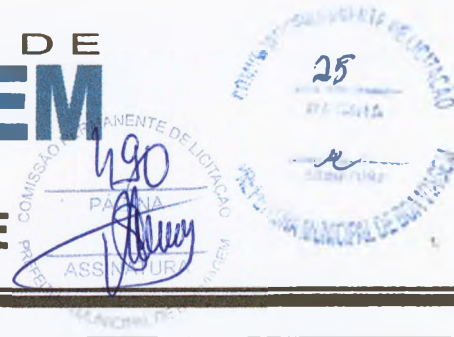

ITEM	TABELA	INSUMO	DESCRIÇÃO DO SERVIÇO	UN.	QUANT.
12.3	comp	241	PLACA DE SINALIZAÇÃO "3" EM PVC ADESIVADO COM ADESIVO POLIMÉRICO RECORTADO ELETRONICAMENTE E FIXADO AO TETO POR CABO DE AÇO 2MM. DIM 40X50CM	UN	3,00
12.4	comp	242	PLACA DE SINALIZAÇÃO "5 - FACHADA" EM CHAPA DE AÇO GALVANIZADO Nº 26 COM PINTURA AUTOMOTIVA PU, FIXADO À PAREDE COM PARAFUSOS. APLICAÇÃO DE ADESIVO VINIL MONOMÉRICO. DIM 150X60CM	UN	1,00
12.5	comp	244	PLACA DE IDENTIFICAÇÃO "6" EM PVC ADESIVADO COM ADESIVO POLIMÉRICO RECORTADO ELETRONICAMENTE E FIXADO À PAREDE COM FITA DUPLA FACE. DIM 20X10CM	UN	20,00
12.6	comp	245	PLACA DE INDICAÇÃO "7" EM PVC ADESIVADO COM ADESIVO POLIMÉRICO RECORTADO ELETRONICAMENTE E FIXADO À PAREDE COM FITA DUPLA FACE. DIM 20X5CM - compressor e residuos	UN	4,00
13			DIVERSOS E LIMPEZA DA OBRA		
	comp	89	BANCO DE CONCRETO CURVO	UN	1,00
15	comp	90	BANCO EM CONCRETO ARMADO- L=150CM, INCL. ESTRUTURA, CONF. PROJETO	UN	1,00
13.3	sinapi	9537	LIMPEZA FINAL DA OBRA	M2	309,25
13.4	sinapi	72208+72881	CARGA, TRANSPORTE E DESTINAÇÃO DE ENTULHOS, DTM 10KM	M3	39,58

Sivanildo Fragoso Vieira
ENG Civil RNP 060142329-1
Cart Prof - 12 957-D



PREFEITURA DE BOA VIAGEM

SECRETARIA SAÚDE

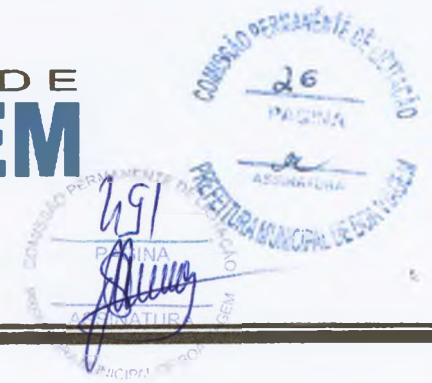

ESTADO DO CEARÁ

PREFEITURA MUNICIPAL DE BOA VIAGEM

OBRA: CONSTRUÇÃO DE UNIDADE BÁSICA DE SAÚDE (UBS) - PORTE 1

LOCAL: VARZANTINHA

DATA: DEZEMBRO/2016

ÁREA = 288,22M²

TERRENO = 29,9C

BDI = 23,25%

PLANILHA ORIENTATIVA

ITEM	TABELA	INSUMO	DESCRIÇÃO DO SERVIÇO	UN.	QUANT.
1			MOBILIZAÇÃO - CANTEIRO DE OBRAS - DEMOLIÇÕES		
1.1	sinapi	74209/001	PLACA DE OBRA EM CHAPA DE ACO GALVANIZADO - PADRÃO MINISTERIO DA SAUDE - 1,50X3,00M	M2	4,50
1.2	sinapi	73992/001	LOCACAO CONVENCIONAL DE OBRA, ATRAVÉS DE GABARITO DE TABUAS CORRIDAS PONTALETADAS A CADA 1,50M	M2	267,25
	sinapi	74220/001	TAPUME DE CHAPA DE MADEIRA COMPENSADA COM PORTÕES, INCL. PINTURA - no alinhamento frontal	M2	66,00
1.4	sinapi	73672	LIMPEZA MECANIZADA DE TERRENO, INCLUSIVE RETIRADA DE ARVORES ENTRE 0,05CM ATÉ 0,15M	M2	829,73
1.5	sinapi	73960/001	INSTAL/LIGACAO PROVISORIA ELETRICA BAIXA TENSÃO P/CANT' OBRA OBRA, M3- CHAVE 100A CARGA 3KWH, 20CV EXCL FORN MEDIDOR	UN	1,00
1.6	sinapi	73784/001	LIGAÇÃO DE ESGOTO	UN	1,00
1.7	sinapi	73658	LIGAÇÃO PROVISÓRIA DE ÁGUA PARA OBRA	UN	1,00
1.8	sinapi	73803/001	GALPÃO ABERTO PARA OFICINA E DEPÓSITO DE CANTEIRO DE OBRAS, EM MADEIRA	M2	10,00
1.9	sinapi	74242/001	BARRACAO DE OBRA EM CHAPA DE MADEIRA COMPENSADA COM BANHEIRO, COBERTURA EM FIBROCIMENTO 4 MM, INCLUSO INSTALACOES HIDRO- SANITARIAS E ELETRICAS	M2	40,00
2			MOVIMENTO DE TERRA		
2.1	sinapi	73965/010	ESCAVACAO MANUAL DE VALAS OU FUNDAÇÕES	M3	61,83
2.2	sinapi	72920	REATERRO DE VALA/CAVA COM MATERIAL REAPROVEITADO - FUNDAÇÃO	M3	40,22
2.3	sinapi	72898	CARGA E DESCARGA MECANIZADAS EM CAMINHAO BASCULANTE	M3	31,82
2.4	sinapi	72900	TRANSPORTE DE ENTULHO COM CAMINHAO BASCULANTE 6 M3, RODOVIA PAVIMENTADA	M3	31,82
3			COBERTURA		
3.1	sinapi	73931/003	ESTRUTURA EM MADEIRA APARELHADA, PARA TELHA CERAMICA, APOIADA EM PAREDE	M2	286,94
	sinapi	73938/003	COBERTURA EM TELHA CERAMICA TIPO FRANCESA, EXCLUINDO MADEIRAMENTO	M2	286,94
3.3	seinfra	C4370	COBERTURA EM POLICARBONATO, INCL. ESTRUTURA METÁLICA	M2	29,83
3.4	sinapi	6058	CUMEEIRA COM TELHA CERAMICA EMBOÇADA COM ARGAMASSA TRACO 1:2:8 (CIMENTO, CAL E AREIA)	M	26,83
3.5	sinapi	72105	CALHA EM CHAPA DE ACO GALVANIZADO	M	59,88
3.6	sinapi	72107	RUFOS, CONTRA-RUFOS, AGUA-FURTADA EM CHAPA DE ACO GALVANIZADO	M	298,10
4			FUNDAÇÃO E ESTRUTURA		
			FUNDAÇÃO		
4.1	sinapi	74156/003	ESTACA A TRADO (BROCA) DIAMETRO = 20 CM, EM CONCRETO MOLDADO IN LOCO, 15 MPA, SEM ARMACAO	M	208,00
4.2	sinapi	74254/002	ARMACAO ACO CA-50, DIAM. 6,3 (1/4) À 12,5MM(1/2) - FORNECIMENTO/ CORTE(PERDA DE 10%) / DOBRA / COLOCAÇÃO	KG	104,00
4.3	sinapi	74164/004	LASTRO DE BRITA	M3	1,38
4.4	sinapi	74007/001	FORMA DE MADEIRA COMUM PARA FUNDACOES	M2	218,32
4.5	sinapi	74254/002	ARMACAO ACO CA-50, DIAM. 6,3 (1/4) À 12,5MM(1/2) - FORNECIMENTO/CORTE(PERDA DE 10%) / DOBRA / COLOCAÇÃO	KG	903,48
4.6	sinapi	73942/002	ARMACAO DE ACO CA-60 DIAM. 3,4 A 6,0MM - FORNECIMENTO / CORTE (C/PERDA DE 10%) / DOBRA / COLOCAÇÃO	KG	369,03



PREFEITURA DE
BOA VIAGEM

SECRETARIA SAÚDE



ITEM	TABELA	INSUMO	DESCRIÇÃO DO SERVIÇO	UN.	QUANT.
4.7	sinapi	74138/003	CONCRETO USINADO BOMBEADO FCK=25MPA, INCLUSIVE COLOCAÇÃO, ESPALHAMENTO E ACABAMENTO	M3	20,23
			ESTRUTURA		
4.8	sinapi	84216	FORMA PARA ESTRUTURAS DE CONCRETO (PILAR, VIGA E LAJE) EM CHAPA DE MADEIRA COMPENSADA RESINADA, DE 1,10 X 2,20, ESPESSURA = 12 MM, 05 UTILIZACOES. (FABRICACAO, MONTAGEM E DESMONTAGEM)	M2	317,39
4.9	sinapi	74254/002	ARMACAO ACO CA-50, DIAM. 6,3 (1/4) A 12,5MM(1/2) - FORNECIMENTO/ CORTE(PERDA DE 10%) / DOBRA / COLOCAÇÃO	KG	1.454,95
4.1	sinapi	73942/002	ARMACAO DE ACO CA-60 DIAM. 3,4 A 6,0MM - FORNECIMENTO / CORTE (C/PERDA DE 10%) / DOBRA / COLOCAÇÃO	KG	594,28
4.11	sinapi	74138/003	CONCRETO USINADO BOMBEADO FCK=25MPA, INCLUSIVE COLOCAÇÃO, ESPALHAMENTO E ACABAMENTO	M3	18,78
4.12	sinapi	74141/001	LAJE PRE-MOLDADA, INCLUSO ESCORAMENTO, CONCRETO E ARMADURA COMPLEMENTAR	M2	303,42
4.13	sinapi	74200/001	VERGA, CONTRA-VERGA EM CONCRETO PRÉ-MOLDADO, 10X10CM, FCK=20MPA (PREPARO COM BETONEIRA) AÇO CA60, BITOLA FINA, INCLUSIVE FORMAS TABUA 3A	M	152,20
5			ALVENARIA - VEDAÇÃO		
5.1	sinapi	73982/001	ALVENARIA EM TIJOLO CERAMICO FURADO 10X20X20CM, 1/2 VEZ, ASSENTADO EM ARGAMASSA TRACO 1:2:8 (CIMENTO, CAL E AREIA), JUNTAS 12MM	M2	790,91
			MUROS		
5.2	comp	10	MURO EM TIJOLO CERAMICO FURADO 10X20X20CM, 1/2 VEZ, ASSENTADO EM ARGAMASSA TRACO 1:2:8 (CIMENTO, CAL E AREIA), JUNTAS 12MM, INCLUSO FUNDAÇÃO E ESTRUTURA - CONTORNO DO RESERV. ÁGUAS PLUVIAIS	M2	19,38
6			IMPERMEABILIZAÇÃO		
6.1	sinapi	74106/001	IMPERMEABILIZAÇÃO COM PINTURA BETUMINOSA (BALDRAMES)	M2	194,49
6.2	sinapi	83737	IMPERMEABILIZACAO COM MANTA ASFALTICA 3MM - Lajes	M2	1,60
6.3	sinapi	83748	PROTECAO MECANICA COM ARGAMASSA TRACO 1:3 (CIMENTO E AREIA), ESPESSURA 2 CM - Lajes	M2	1,60
7			REVESTIMENTOS - PISOS, PAREDES E TETOS		
			PISO		
7.1	sinapi	73919/004	CONTRAPISO EM ARGAMASSA TRACO 1:4 (CIMENTO E AREIA), ESPESSURA 7CM, PREPARO MANUAL)	M2	234,35
	sinapi	73920/001	REGULARIZACAO DE PISO EM ARGAMASSA TRACO 1:3 (CIMENTO E AREIA GROSSA SEM PENEIRAR), ESPESSURA 2,0CM, PREPARO MECANICO	M2	256,24
7.3	sinapi	73892/001	PISO (CALCADA) EM CONCRETO (CIMENTO/AREIA/SEIXO ROLADO) PREPARO MECANICO, E ESPESSURA DE 7CM (contorno ubs)	M2	219,72
7.4	comp	102	PAVIMENTAÇÃO EM PAVER REJUNTADO COM PÓ DE PEDRA, INCL BASE DE PÓ DE PEDRA - (acesso ambulâncias e estacionamento)	M2	63,76
7.5	seinfra	C2893	PAVIMENTAÇÃO EM PARALELEPÍPEDO C/ REJUNTAMENTO (AGREGADO ADQUIRIDO)	M2	411,91
7.6	sinapi	74223/001	GUIA DE CONCRETO	M	29,90
7.7	sinapi	74012/001	SARJETA EM CONCRETO, PREPARO MANUAL, COM SEIXO ROLADO, ESPESSURA = 8CM, LARGURA = 40CM	M2	11,96
7.8	comp	2	PISO CERAMICO 40X40CM, ASSENTADA COM ARGAMASSA COLANTE, COM REJUNTAMENTO EM EPOXI	M2	234,35
7.9	comp	6	RODAPÉ CERAMICO H=10CM, ASSENTADA COM ARGAMASSA COLANTE, COM REJUNTAMENTO EM EPOXI	M	204,25
7.1	comp	167	SOLEIRA DE GRANITO - PORTAS	M	27,45
			PAREDE		
7.11	sinapi	5975	CHAPISCO EM PAREDES EXTERNAS TRACO 1:3 (CIMENTO E AREIA), ESPESSURA 0,5CM, PREPARO MECANICO	M2	678,77



PREFEITURA DE
BOA VIAGEM

SECRETARIA SAÚDE



293
PAINA
SIGNATURA

ITEM	TABELA	INSUMO	DESCRIÇÃO DO SERVIÇO	UN.	QUANT.
7.12	sinapi	5974	CHAPISCO EM PAREDES INTERNAS TRACO 1:4 (CIMENTO E AREIA), ESPESSURA 0,5CM, PREPARO MECANICO	M2	899,04
7.13	sinapi	73927/009	EMBOCO PAULISTA (MASSA UNICA) EM PAREDE, TRACO 1:2:8 (CIMENTO, CAL E AREIA), PREPARO MECANICO - ESP 2CM	M2	1.577,81
7.14	comp	152	REVESTIMENTO CERÂMICO 20X20CM, ASSENTADA COM ARGAMASSA COLANTE, COM REJUNTAMENTO EM EPOXI	M2	219,18
7.15	sinapi	74134/002	EMASSAMENTO C/MASSA ACRÍLICA PARA AMBIENTES INTERNOS, DUAS DEMÃOS	M2	679,86
7.16	sinapi	73954/002	PINTURA LATEX ACRILICA AMBIENTES INTERNOS, DUAS DEMAOS	M2	679,86
7.17	comp	171	PEITORIL DE GRANITO (JANELAS)	M	33,75
7.18	sinapi	73746/001	PINTURA EXTERNA EM TEXTURA ACRILICA	M2	690,13
			TETO		
7.19	sinapi	5975	CHAPISCO EM TETOS TRACO 1:3 (CIMENTO E AREIA), ESPESSURA 0,5CM, PREPARO MECANICO	M2	285,93
	sinapi	73927/008	EMBOCO PAULISTA (MASSA UNICA) EM TETO, TRACO 1:2:8 (CIMENTO, CAL E AREIA), PREPARO MECANICO - ESP 1,5CM	M2	285,93
7.21	sinapi	73955/002	EMASSAMENTO COM MASSA LATEX PVA PARA AMBIENTES INTERNOS	M2	257,40
7.22	sinapi	73954/002	PINTURA LATEX ACRILICA AMBIENTES INTERNOS, DUAS DEMAOS	M2	257,40
7.23	sinapi	73746/001	PINTURA EXTERNA EM TEXTURA ACRILICA	M2	35,21
7.24	sinapi	73792/001	FORRO DE GESSO	M2	6,68
			MURO DE FECHAMENTO DO RESERV. REAPROVEITAMENTO DE ÁGUA		
7.25	sinapi	5975	CHAPISCO EM PAREDES EXTERNAS TRACO 1:3 (CIMENTO E AREIA), ESPESSURA 0,5CM, PREPARO MECANICO	M2	38,76
7.26	sinapi	73927/009	EMBOCO PAULISTA (MASSA UNICA) EM PAREDE, TRACO 1:2:8 (CIMENTO, CAL E AREIA), PREPARO MECANICO - ESP 2CM	M2	38,76
7.27	sinapi	73746/001	PINTURA EXTERNA EM TEXTURA ACRILICA	M2	38,76
8			ESQUARIAS		
			MADEIRA		
8.1	sinapi	73910/005	PORTA DE MADEIRA COMPENSADA LISA PARA PINTURA, 0,80X2,10M, INCLUSO ADUELA 1A, ALIZAR 1A E DOBRADICA COM ANEL	UN	6,00
8.2	sinapi	73910/007	PORTA DE MADEIRA COMPENSADA LISA PARA PINTURA, 0,90X2,10M, INCLUSO ADUELA 1A, ALIZAR 1A E DOBRADICA COM ANEL	UN	12,00
8.3	comp	250	PORTA DE MADEIRA COMPENSADA LISA PARA PINTURA, 1,00X2,10M, INCLUSO ADUELA 1A, ALIZAR 1A E DOBRADICA COM ANEL	UN	1,00
8.4	sinapi	74070/003	FECHADURA DE EMBUTIR COMPLETA, PARA PORTAS INTERNAS, PADRAO DE ACABAMENTO POPULAR	UN	19,00
	comp	251	PORTA DE MADEIRA COMPENSADA LISA PARA PINTURA, 0,80X2,10M, CORRER, INCLUSO ADUELA 1A, ALIZAR 1A, TRILHO E FECHADURA - COMPLETA	UN	1,00
8.6	comp	252	PORTA DE MADEIRA COMPENSADA LISA PARA PINTURA, 0,90X2,10M, CORRER, INCLUSO ADUELA 1A, ALIZAR 1A, TRILHO E FECHADURA - COMPLETA	UN	1,00
8.7	comp	253	PORTA DE MADEIRA COMPENSADA LISA PARA PINTURA, 1,20X2,10M, CORRER, INCLUSO ADUELA 1A, ALIZAR 1A, TRILHO E FECHADURA - COMPLETA	UN	1,00
8.8	sinapi	74065/002	PINTURA ESMALTE PARA MADEIRA, DUAS DEMAOS, INCLUSO APARELHAMENTO COM FUNDO NIVELADOR BRANCO FOSCO	M2	122,85
			ALUMINIO		
8.9	sinapi	73809/001	JANELA DE ALUMINIO PROJETANTE	M2	28,36
8.1	comp	249	JANELA VENEZIANA ALUMÍNIO - FIXO	M2	1,60
8.11	sinapi	74071/001	PORTA DE ABRIR EM ALUMINIO CHAPA LISA, 1F/2F, COMPLETA - CONF. PROJETO	M2	12,43
8.12	comp	248	BICILETÁRIO EM TUBO DE AÇO GALVANIZADO	UN	1,00
			VIDRO		
8.13	comp	263	CONJUNTO DE VIDRO TEMPERADO 10MM COM 1 PORTA - CV1/CV2	M2	17,43
8.14	sinapi	72116	VIDRO LISO COMUM TRANSPARENTE, ESPESSURA 3MM	M2	29,24



PREFEITURA DE
BOA VIAGEM



SECRETARIA SAÚDE

494
SINATUR

ITEM	TABELA	INSUMO	DESCRIÇÃO DO SERVIÇO	UN.	QUANT.
8.15	comp	165	ESPELHO CRISTAL FIXADO COM BOTÕES	M2	2,84
9			INSTALAÇÕES ELETRICAS		
			PADRÃO DE ENTRADA TRIFÁSICO 125A AÉREO		
9.1	comp	17	PADRÃO DE ENTRADA TRIFÁSICO 125A AÉREO - COMPLETO CFE PROJETO	CJ	1,00
			PONTOS ELÉTRICOS		
9.2	comp	23	LUMINÁRIA FLUORESCENTE TUBULAR T5, 2X28W/127V DE SOBREPOR COM CORPO EM CHAPA DE AÇO TRATADA E PINTADA, PAINEL EM CHAPA DE AÇO PERFURADA, TRATADA E PINTADA REFLETOR FACETADO EM ALUMÍNIO ANODIZADO BRILHANTE DE ALTA REFLETÂNCIA E ALTA PUREZA 99,85%, SOQUETE TIPO PUSH - IN G - 5 DE ENGATE RÁPIDO, ROTOR DE SEGURANÇA EM POLICARBONATO E CONTATOS EM BRONZE FOSFOROSO, E DIFUSOR TRANSPARENTE DE POLIESTIRENO, COM LÂMPADAS - COMPLETA	UN	37,00
9.3	comp	74	LUMINÁRIA FLUORESCENTE COMPACTA DE SOBREPOR, PARA 2 X FC 18/ 26W OU FC ELETRÔNICA 23W E CHAPA DE AÇO TRATADA E PINTADA, COM REFLETOR EM ALUMÍNIO ANODIZADO ALTO BRILHO, DIFUSOR EM ACRÍLICO TRANSLUCIDO NA COR BRANCA, COM LÂMPADAS - COMPLETA	UN	8,00
9.4	comp	24	ARANDELA TIPO TARTARUGA COM LÂMPADA ELETRONICA 16W - COMPLETA	UN	18,00
9.5	comp	25	BLOCO AUTÔNOMO PARA ILUMINAÇÃO DE EMERGÊNCIA E INDICAÇÃO DE SAÍDA	UN	3,00
9.6	comp	39	PROJETOR COM LÂMPADA E REATOR VAPOR METÁLICO 150W COMPLETO	UN	2,00
9.7	comp	38	RELÉ FOTOELÉTRICO	UN	2,00
9.8	comp	255	PONTO DE ENERGIA PARA ILUMINAÇÃO	PT	68,00
9.9	comp	44	PLACA DE SAÍDA DE FIO COM FURO CENTRAL EM CX. 4"X2" PARA PONTO DE CHUVEIRO OU AQUECEDOR	UN	2,00
9.1	comp	52	TOMADA 20A/127V PADRÃO BRASILEIRO EM CX. 4"X2"	UN	57,00
9.11	comp	51	TOMADA 20A/127V EM CX. 10"X10" DE PISO ALTA	UN	2,00
9.12	comp	256	PONTO DE ENERGIA PARA TOMADA	PT	61,00
9.13	sinapi	72331	INTERRUPTOR C/ 1 TECLA SIMPLES EM CX. 4"X2"	UN	15,00
9.14	sinapi	72332	INTERRUPTOR C/ 2 TECLAS SIMPLES EM CX. 4"X2"	UN	9,00
9.15	comp	46	INTERRUPTOR C/ 3 TECLAS SIMPLES EM CX. 4"X2"	UN	2,00
9.16	comp	28	INTERRUPTOR C/ 4 TECLAS SIMPLES EM CX. 4"X4"	UN	1,00
9.17	sinapi	72334+72335	INTERRUPTOR C/ 1 TECLA PARALELA EM CX. 4"X2"	UN	2,00
9.18	comp	30	TOMADA DUPLA 20A/127V PADRÃO BRASILEIRO EM CX. 4"X4"	UN	9,00
9.19	comp	257	PONTO DE ENERGIA PARA INTERRUPTOR	PT	29,00
			QPDG		
9.20	sinapi	74131/004	PAINEL DE DISTRIBUIÇÃO EM CHAPA DE AÇO 16USG, PARA ATÉ 18 DISJUNTORES MONOPOLARES, PINTURA EM EPOXI COR BEGE, COM TRINCO, ESPELHO INTERNO C/ PLAQUETAS DE IDENTIFICAÇÃO EM ACRÍLICO PARA CADA CIRCUITO E PORTA PROJETO. DEVERÁ ATENDER O SOLICITADO NO DIAGRAMA UNIFILAR EM PROJETO.	UN	1,00
9.21	sinapi	74130/006	DISJUNTOR TERMOMAGNÉTICO TRIPOLAR 125A CAPAC. INTERRUP. 25KA-CURVA C	UN	1,00
9.22	sinapi	74130/005	DISJUNTOR TERMOMAGNÉTICO TRIPOLAR 100A CAPAC. INTERRUP. 25KA-CURVA C	UN	2,00
9.23	comp	159	PARA RAIOS TIPO VCL 175V 45KA	UN	1,00
			QUADROS		
9.24	sinapi	74131/004	PAINEL DE DISTRIBUIÇÃO EM CHAPA DE AÇO 16USG, PARA ATÉ 18 DISJUNTORES MONOPOLARES, PINTURA EM EPOXI COR BEGE, COM TRINCO, ESPELHO INTERNO C/ PLAQUETAS DE IDENTIFICAÇÃO EM ACRÍLICO PARA CADA CIRCUITO E PORTA PROJETO. DEVERÁ ATENDER O SOLICITADO NO DIAGRAMA UNIFILAR EM PROJETO.	UN	2,00
9.25	comp	20	INTERRUPTOR DIFERENCIAL 4X63A SENS. 30MA (TETRAPOLAR)	UN	2,00



PREFEITURA DE BOA VIAGEM

SECRETARIA SAÚDE



ITEM	TABELA	INSUMO	DESCRIÇÃO DO SERVIÇO	UN.	QUANT.
9.26	comp	21	PARA RAO TIPO VCL 40KA	UN	3,00
9.27	sinapi	74130/005	DISJUNTOR TERMOMAGNÉTICO TRIPOLAR 80A CAPAC. INTERRUPT. 25KA-CURVA C	UN	2,00
9.28	sinapi	74130/001	DISJUNTOR TERMOMAGNETICO MONOPOLAR PADRAO NEMA (AMERICANO) 10 A 30A	UN	10,00
9.29	sinapi	74130/002	DISJUNTOR TERMOMAGNETICO MONOPOLAR PADRAO NEMA (AMERICANO) 35 A 50A	UN	10,00
9.3	sinapi	74130/003	DISJUNTOR TERMOMAGNETICO BIPOLAR PADRAO NEMA (AMERICANO) 10 A 50A	UN	5,00
EQUIPAMENTOS LÓGICA E TELEFONIA					
9.31	comp	163	PLACA 4X4" COM UMA TOMADA DE LOGICA TIPO RJ45 CAT. 6	UN	11,00
9.32	comp	258	PONTO PARA INSTALAÇÃO DE LÓGICA	PT	11,00
9.33	comp	175	CERTIFICAÇÃO DO CABEAMENTO HORIZONTAL CONFORME NORMAS PARA ATENDIMENTO DA CATEGORIA 6	PT	11,00
9.34	comp	259	PONTO PARA INSTALAÇÃO DE TELEFONIA	PT	7,00
9.35	comp	56	RACK 10U'S TIPO AUTO PORTANTE C/ PORTA EM ACRILICO E CHAVE FRONTAL E LATERAL, COM 2 OU 4 VENTILADORES DE TETO.	UN	1,00
9.36	comp	162	SWITCH 24 PORTAS 10/100/1000 GERENCIÁVEL	UN	1,00
9.37	comp	176	VOICE PANEL 24 PORTAS 10/100/1000 GERENCIÁVEL	UN	1,00
9.38	comp	43	PLACA SAÍDA DE FIO - 4"X4" - ANTENA DE TV	UN	2,00
9.39	comp	260	PONTO PARA INSTALAÇÃO DE ANTENA DE TV	PT	2,00
9.4	sinapi	83370	CAIXA TELEFONICA (400X400X120MM) DE EMBUTIR	UN	1,00
9.41	sinapi	73749/001+14112i	CAIXA DE PASSAGEM EM ALVENARIA TIPO R1 C/ TAMPA DE FERRO FUNDIDO E ARO TPIF COMPLETA	UN	3,00
10 INSTALAÇÕES HIDAULICAS					
LOUÇAS E APARELHOS SANITÁRIOS					
10.1	sinapi	6021	VASO SANITARIO SIFONADO LOUÇA BRANCA PADRAO POPULAR, COM CONJUNTO PARA FIXAÇÃO PARA VASO SANITÁRIO COM PARAFUSO, ARRUELA E BUCHA	UN	1,00
10.2	sinapi	74230/001	ASSENTO PARA VASO SANITARIO DE PLASTICO PADRAO POPULAR	UN	1,00
10.3	comp	155	VASO SANITARIO SIFONADO LOUÇA BRANCA PADRAO PNE, COM CONJUNTO PARA FIXAÇÃO PARA VASO SANITÁRIO COM PARAFUSO, ARRUELA E BUCHA, INCL ASSENTO	UN	4,00
10.4	comp	85	PORTA PAPEL HIGIÊNICO ROLÃO EM PLASTICO ABS	UN	5,00
10.5	sinapi	74057/002	LAVATORIO LOUCA BRANCA SUSPENSO 29,5 X 39,0CM, PADRAO POPULAR, COM SIFAO PLASTICO TIPO COPO 1", VALVULA EM PLASTICO BRANCO 1" E CONJUNTO PARA FIXACAO	UN	13,00
10.6	comp	170	LAVATORIO EM INOX PARA ESCOVAÇÃO, INCL VALVULAS E SIFÕES, CONF.PROJETO	UN	1,00
10.7	sinapi	73947/012	PORTA SABONETE LIQUIDO	UN	14,00
10.8	comp	84	PORTA-TOALHA DE PAPEL	UN	14,00
10.9	sinapi	74146/001	TANQUE LOUCA BRANCA C/COLUNA MED 56X48CM INCL ACESSORIOS DE FIX FERRAGENS EM METAL CROMADO TORNEIRA DE PRESSAO 1158 DE 1/2"VALVULA DE ESCOAMENTO 1605 E SIFAO 1680 DE 1.1/4"X1.1/2"	UN	1,00
10.10	comp	82	BEBEDOURO DE PRESSÃO EM INOX	UN	1,00
10.11	comp	169	BANCADA EM INOX COM 1 CUBA (C/VALVULA E SIFÃO EM METAL CROMADOS), COMPLETA - CFE PROJETO	M	13,20
10.12	comp	88	BANCADA EM INOX	M	2,70
10.13	comp	112	BARRA APOIO PARA DEFICIENTE EM AÇO INOX	M	18,20
10.14	comp	95	EXPURGO EM INOX	UN	1,00
10.15	comp	54	TORNEIRA AUTOMATICA CROMADA 1/2" OU 3/4" PARA LAVATORIO, COM ENGATE FLEXIVEL METÁLICO 1/2"X30CM	UN	13,00
10.16	sinapi	73949/006	TORNEIRA CROMADA 1/2" PARA LIMPEZA	UN	4,00
10.17	comp	55	TORNEIRA AUTOMATICA CROMADA TUBO MOVEL PARA BANCADA 1/2" OU 3/4" PARA PIAS	UN	10,00
10.18	sinapi	9535	CHUVEIRO ELETRICO COMUM TIPO DUCHA	UN	2,00
10.19	comp	267	CADEIRA ESCAMOTIÁVEL PARA BANHO - PADRÃO PNE	UN	1,00



PREFEITURA DE
BOA VIAGEM

SECRETARIA SAÚDE

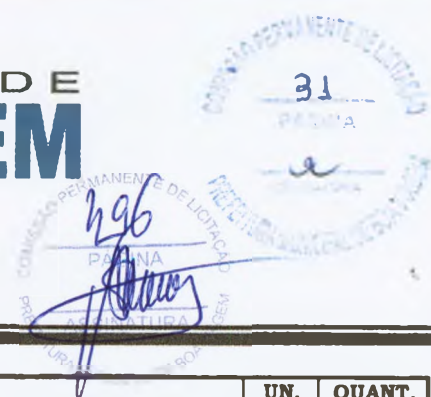

ITEM	TABELA	INSUMO	DESCRIÇÃO DO SERVIÇO	UN.	QUANT.
REAPROVEITAMENTO DE ÁGUA PLUVIAIS					
10.2	comp	79	RESERVATÓRIO D'ÁGUA DE FIBRA CILÍNDRICO, CAPACIDADE 3.000L	UN	1,00
10.21	sinapi	73795/003	VÁLVULA DE RETENÇÃO VERTICAL Ø 25MM (1 1/4")	UN	1,00
10.22	sinapi	74058/002	TORNEIRA DE BOIA REAL 3/4"	UN	1,00
10.23	sinapi	72618	LUVA DE ACO GALVANIZADO 3/4"	UN	1,00
10.24	comp	230	FILTRO VOLUMETRICO MODELO VF1	UN	1,00
10.25	comp	231	FREIO D'ÁGUA Ø100	UN	1,00
10.26	comp	232	SIFÃO LADRÃO Ø100	UN	1,00
10.27	comp	233	SISTEMA AUTOMÁTICO DE REALIMENTAÇÃO 3/4" CONTENDO BÓIA AUTOMÁTICA DE NÍVEL E VÁLVULA SOLENÓIDE	UN	1,00
10.28	comp	234	CONJUNTO FLUTUANTE DE SUÇÃO Ø 1"	UN	1,00
10.29	sinapi	74092/001	BOIA AUTOMÁTICA DE MÍNIMO	UN	1,00
10.3	comp	235	PRESSURIZADOR (SILENCIOSO) AUTOMÁTICO COM PRESSOSTATO, POTENCIA 0,5HP - 19mca 2.000 l/h	UN	1,00
10.31	sinapi	74183/001	REGISTRO GAVETA 1.1/4" BRUTO LATAO - FORNEC. E INSTALACAO	UN	1,00
10.32	sinapi	74185/001	REGISTRO GAVETA 3/4" BRUTO LATAO - FORNEC. E INSTALACAO	UN	1,00
10.33	sinapi	74184/001	REGISTRO GAVETA 1" BRUTO LATAO - FORNEC. E INSTALACAO	UN	1,00
METAIS, ACESSÓRIOS E EQUIPAMENTOS					
10.34	sinapi	85118	REGISTRO PRESSAO 3/4" COM CANOPLA ACABAMENTO CROMADO SIMPLES	UN	2,00
10.35	sinapi	40729	VALVULA DESCARGA 1.1/2" COM REGISTRO, ACABAMENTO EM METAL CROMADO	UN	6,00
10.36	sinapi	74176/001	REGISTRO GAVETA 3/4" COM CANOPLA ACABAMENTO CROMADO SIMPLES	UN	16,00
10.37	comp	78	RESERVATÓRIO D'ÁGUA DE FIBRA CILÍNDRICO, CAPACIDADE 5.000L	UN	2,00
10.38	sinapi	74058/002	TORNEIRA DE BOIA REAL 3/4"	UN	1,00
10.39	sinapi	72618	LUVA DE ACO GALVANIZADO 3/4"	UN	1,00
10.4	sinapi	74185/001	REGISTRO GAVETA 3/4" BRUTO LATAO - FORNEC. E INSTALACAO	UN	2,00
10.41	sinapi	40777	CAIXA SIFONADA PVC COM GRELHA	UN	9,00
PONTOS DE HIRAUICA					
10.42	sinapi	73959/001	PONTO DE AGUA FRIA 3/4"	PT	34,00
10.43	comp	261	PONTO DE AGUA FRIA 1 1/2"	UN	6,00
10.44	comp	262	PONTO DE ESGOTO DN 50	UN	34,00
10.45	sinapi	73958/001	PONTO DE ESGOTO DN 100	PT	6,00
REDE EXTERNA					
10.46	sinapi	74104/001	CAIXA DE INSPEÇÃO EM ALVENARIA DE TIJOLO MACIÇO 60X60X60CM, REVESTIDA INTERNAMENTO COM BARRA LISA (CIMENTO E AREIA, TRAÇO 1:4) E=2,0CM, COM TAMPA PRÉ-MOLDADA DE CONCRETO E FUNDO DE CONCRETO 15MPA TIPO C - ESCAVAÇÃO E CONFEÇÃO - ÁGUAS PLUVIAIS E ESGOTO	UN	18,00
10.47	sinapi	74165/003	TUBO PVC ÁGUAS PLUVIAIS PREDIAL DN 75MM, INCLUSIVE CONEXOES - FORNECIMENTO E INSTALACAO	M	30,40
10.48	sinapi	74165/004	TUBO PVC ESGOTO / ÁGUAS PLUVIAIS PREDIAL DN 100MM - FORNECIMENTO E INSTALACAO	M	152,50
11 REDE AR COMPRIMIDO					
11.1	comp	119	TUBO DE COBRE CLASSE A -15MM, INCLUSO CONEXÕES, FIXAÇÕES	M	30,00
11.2	sinapi	73870/001	VÁLVULA ESFERA LATÃO CROMADO 1/2"	UN	1,00
11.3	comp	121	POSTO DE CONSUMO COMPLETO DUPLA RETENÇÃO	UN	10,00
11.4	comp	123	FILTRO REGULADOR DE PRESSÃO 1/4"X1/2" BELL-AIR	UN	2,00
12 COMUNICAÇÃO VISUAL					
12.1	comp	243	PLACAS DE IDENTIFICAÇÃO "1" EM CHAPA AÇO GALVANIZADO Nº 26 COM PINTURA AUTOMITIVA PU, COM 2 POSTES RETO EM AÇO COR NATURAL ENGASTADO NO SOLO. APLICAÇÃO DE ADESIVO VINIL MONOMÉRICO. DIMENSÃO 150X77CM	UN	1,00
12.2	comp	240	PLACA DE SINALIZAÇÃO "2" EM PVC ADESIVADO COM ADESIVO POLIMÉRICO RECORTADO ELETRONICAMENTE E FIXADO À PAREDE COM FITA DUPLA FACE. DIM 80X41CM	UN	2,00



PREFEITURA DE BOA VIAGEM

SECRETARIA SAÚDE



497
PAGINA
ASSINATURA

ITEM	TABELA	INSUMO	DESCRIÇÃO DO SERVIÇO	UN.	QUANT.
12.3	comp	241	PLACA DE SINALIZAÇÃO "3" EM PVC ADESIVADO COM ADESIVO POLIMÉRICO RECORTADO ELETRONICAMENTE E FIXADO AO TETO POR CABO DE AÇO 2MM. DIM 40X50CM	UN	3,00
12.4	comp	242	PLACA DE SINALIZAÇÃO "5 - FACHADA" EM CHAPA DE AÇO GALVANIZADO Nº 26 COM PINTURA AUTOMOTIVA PU, FIXADO À PAREDE COM PARAFUSOS. APLICAÇÃO DE ADESIVO VINIL MONOMÉRICO. DIM 150X60CM	UN	1,00
12.5	comp	244	PLACA DE IDENTIFICAÇÃO "6" EM PVC ADESIVADO COM ADESIVO POLIMÉRICO RECORTADO ELETRONICAMENTE E FIXADO À PAREDE COM FITA DUPLA FACE. DIM 20X10CM	UN	20,00
12.6	comp	245	PLACA DE INDICAÇÃO "7" EM PVC ADESIVADO COM ADESIVO POLIMÉRICO RECORTADO ELETRONICAMENTE E FIXADO À PAREDE COM FITA DUPLA FACE. DIM 20X5CM - compressor e residuos	UN	4,00
13			DIVERSOS E LIMPEZA DA OBRA		
	comp	89	BANCO DE CONCRETO CURVO	UN	1,00
13.	comp	90	BANCO EM CONCRETO ARMADO- L=150CM, INCL. ESTRUTURA, CONF. PROJETO	UN	1,00
13.3	sinapi	9537	LIMPEZA FINAL DA OBRA	M2	309,25
13.4	sinapi	72208+72881	CARGA, TRANSPORTE E DESTINAÇÃO DE ENTULHOS, DTM 10KM	M3	39,58

Sivaldo Fragoso Vieira
ENG Civil RNP 060142329-1
Cart Prof - 12 957-D

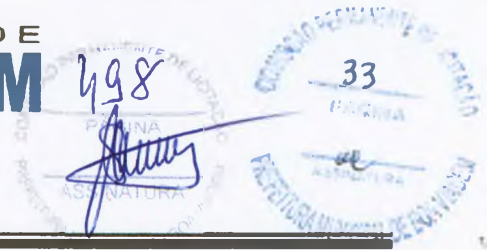

7. MEMORIAL DESCRITIVO

RELAÇÃO DE DOCUMENTOS

MEMORIAL DESCRITIVO	1
1. OBJETO	1
2. MATERIAIS OU EQUIPAMENTOS SIMILARES	2
3. FASES DE OBRAS.....	2
4. MOVIMENTO DE TERRA E CONTENÇÕES.....	3
5. IMPERMEABILIZAÇÃO – SERVIÇOS PRELIMINARES	13
6. ALVENARIA DE VEDAÇÃO.....	13
7. VERGAS E CONTRA-VERGAS	15
8. CHAPISCO PARA PAREDE EXTERNA E INTERNA	15
9. REBOCO PAULISTA	15
10. LASTRO CONTRAPISO	16
11. JUNTAS DE DILATAÇÃO	16
12. ACABAMENTOS INTERNOS	17
12.1. REVESTIMENTOS CERÂMICOS NAS PAREDES INTERNAS	17
12.2. PISO CERÂMICO	18
12.3. PROTEÇÃO DE CANTOS E PAREDES	20
13. ACABAMENTOS EXTERNOS	20
13.1. PINTURA EXTERNA.	20
13.2. GUIA PRÉ-FABRICADA DE CONCRETO	22
13.3. PISO CIMENTADO	22
14. ESQUADRIAS	23
14.1. ESQUADRIAS DE MADEIRA E FERRAGENS.	23
14.2. ESQUADRIAS DE ALUMÍNIO E FERRAGENS.	23
15. SOLEIRAS/RODAPÉS/PINGADEIRAS	25
16. BANCADAS, LAVATÓRIO E CUBAS EM INOX.	25
17. LOUÇAS, METAIS E ACESSÓRIOS.	26
18. APARELHOS E ACESSÓRIOS SANITÁRIOS	26
19. ACABAMENTOS INTERRUPTORES E TOMADAS.	27
20. COBERTURA	27
20.1. TELHA CERÂMICA	27
20.2. Calhas:	27
21. VIDRO TEMPERADO	28
22. LIMPEZA DE OBRA	28
23. ELEMENTO VAZADO (COBOGÓ)	28
24. HABITE-SE E “AS BUILT”	29
25. AMBIENTES DO PROJETO	29



MEMORIAL DESCRITIVO

1. OBJETO.

Este Memorial Descritivo compreende um conjunto de discriminações técnicas, critérios, condições e procedimentos estabelecidos para a Construção da Unidade Básica de Saúde, padrão 1 (01 equipes de Saúde da Família).

SUGESTÃO DE IMPLANTAÇÃO

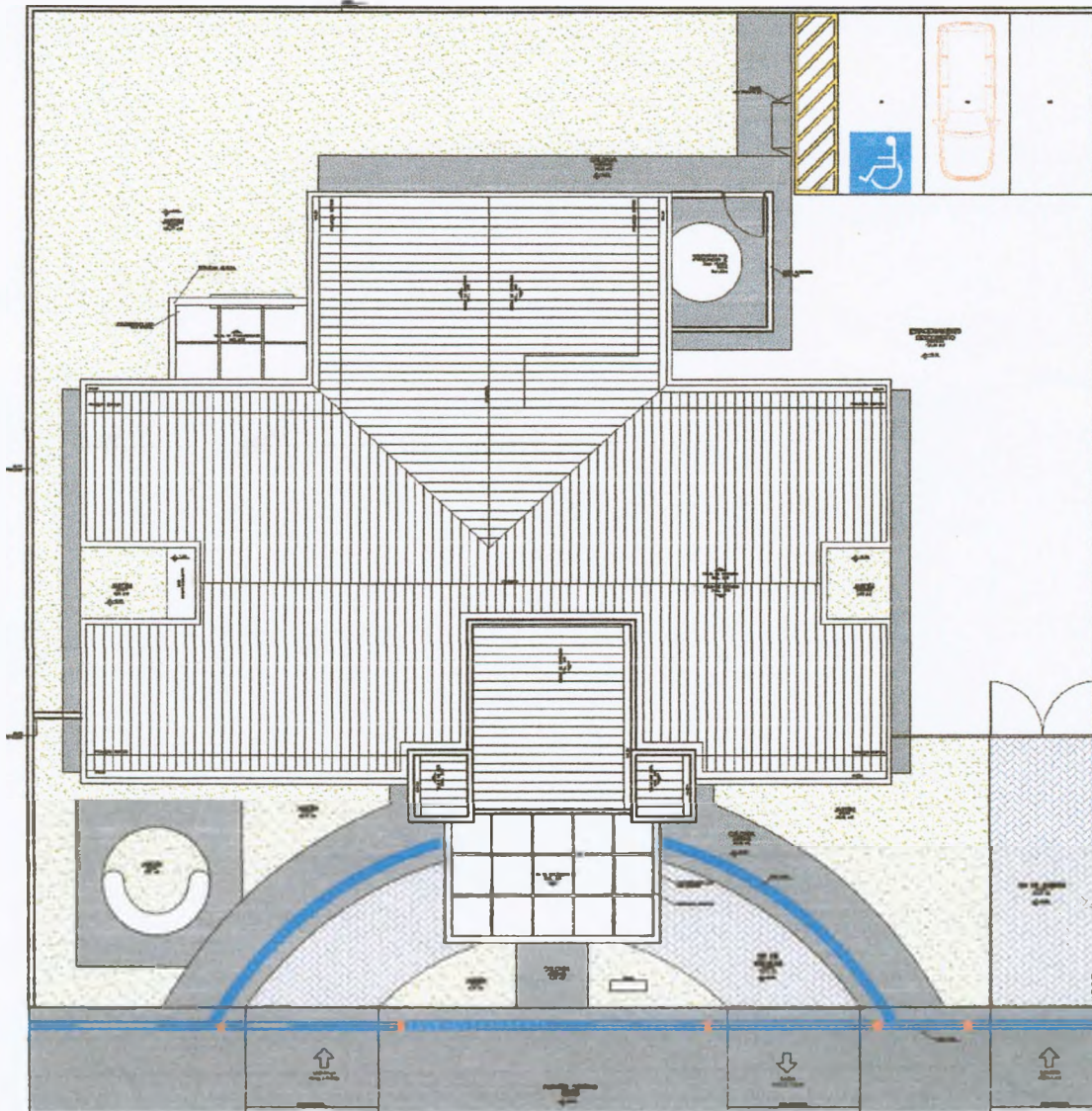



2. MATERIAIS OU EQUIPAMENTOS SIMILARES

A equivalência de componentes da edificação será fundamentada em certificados de testes e ensaios realizados por laboratórios idôneos e adotando-se os seguintes critérios:

- Materiais ou equipamentos similar-equivalentes – Que desempenham idêntica função e apresentam as mesmas características exigidas nos projetos.
- Materiais ou equipamentos similar-semelhantes – Que desempenham idêntica função, mas não apresentam as mesmas características exigidas nos projetos.
- Materiais ou equipamentos simplesmente adicionados ou retirados – Que durante a execução foram identificados como sendo necessários ou desnecessários à execução dos serviços e/ou obras.
- Todos os materiais a serem empregados deverão obedecer às especificações dos projetos e deste memorial. Na comprovação da impossibilidade de adquirir e empregar determinado material especificado deverá ser solicitada sua substituição, condicionada à manifestação do Responsável Técnico pela obra.
- A substituição de materiais especificados por outros equivalentes pressupõe, para que seja autorizada, que o novo material proposto possua, comprovadamente, equivalência nos itens qualidade, resistência e aspecto.

3. FASES DE OBRAS

- PROJETO, MATERIAIS, EQUIPAMENTOS E CRITÉRIOS DE ANALOGIA.

Nenhuma alteração nas plantas, detalhes ou especificações, determinando ou não alteração de custo da obra ou serviço, será executada sem autorização do Responsável Técnico pela obra.

Em caso de itens presentes neste Memorial Descritivo e não incluídos nos projetos, ou vice-versa, devem ser levados em conta na execução dos serviços de fôrma como se figurassem em ambos.

Em caso de divergências entre os desenhos de execução dos projetos e as especificações, o Responsável Técnico pela obra deverá ser consultado, a fim de definir qual a posição a ser adotada.

Em caso de divergência entre desenhos de escalas diferentes, prevalecerão sempre os de escala maior. Na divergência entre cotas dos desenhos e suas dimensões em escala, prevalecerão as primeiras, sempre precedendo consulta ao Responsável Técnico pela obra.

- PLACAS DE IDENTIFICAÇÃO DA OBRA

Deverá ser alocada uma placa de identificação da obra, conforme modelo em ANEXO I.

- MADEIRA UTILIZADA DURANTE A OBRA



Toda madeira que for utilizada em qualquer fase da obra e no canteiro de obras deverá ser possuir certificação FSC (Forest Stewardship Council) ou Conselho de Manejo Florestal. A comprovação através de documentos e nota fiscal deverá ser entregue para a fiscalização juntamente com a medição.

□ **LOCAÇÃO DA OBRA**

a) **Locação da obra: execução de gabarito**

A instituição responsável pela construção da unidade deverá fornecer as cotas, coordenadas e outros dados para a locação da obra. A locação da obra no terreno será realizada a partir das referências de nível e dos vértices de coordenadas implantados ou utilizados para a execução do levantamento topográfico.

A instituição responsável pela construção da unidade assumirá total responsabilidade pela locação da obra.

O serviços abaixo relacionados deverão ser realizados por topógrafo:

1. locação da obra;
2. locação de elementos estruturais;
3. locação e controle de cotas de redes de utilidades enterradas;
4. implantação de marcos topográficos;
5. transporte de cotas por nivelamento geométrico;
6. levantamentos cadastrais, inclusive de redes de utilidades enterradas;
7. verificação da qualidade dos serviços – prumo, alinhamento, nível;
8. quantificação de volumes, inclusive de aterro e escavação.

4. MOVIMENTO DE TERRA E CONTENÇÕES

a) **Escavação Mecanizada – Material 1ª Categoria**

A execução dos trabalhos de escavações obedecerá, além do transcrito nesta especificação, todas as prescrições da NBR 6122.



As escavações serão todas realizadas em material de 1ª categoria.

Entende-se como material de 1ª categoria todo o depósito solto ou moderadamente coeso, tais como cascalhos, areias, siltes ou argilas, ou quaisquer de suas misturas, com ou sem componentes orgânicos, formados por agregação natural, que possam ser escavados com ferramentas de mão ou maquinaria convencional para esse tipo de trabalho. Considerar-se-á também 1ª categoria a fração de rocha, pedra solta e pedregulho que tenha, isoladamente, diâmetro igual ou inferior a 0,15m qualquer que seja o teor de umidade que apresente, e, em geral, todo o tipo de material que não possa ser classificado como de 2ª ou 3ª categoria.

Antes de iniciar os serviços de escavação, deverá efetuar levantamento da área da obra que servirá como base para os levantamentos dos quantitativos efetivamente realizados.

As escavações além de 1,50m de profundidade serão taludadas ou protegidas com dispositivos adequados de contenção. Quando se tratar de escavações permanentes deverão seguir os projetos pertinentes.

Se necessário, os taludes deverão ser protegidos das escavações contra os efeitos de erosão interna e superficial.

A execução das escavações implicará responsabilidade integral pela sua resistência e estabilidade.

b) Escavação Mecanizada de Vala – Material 1ª Categoria – até 2m

Para a realização de serviços localizados ou lineares, como a implantação de novas redes de utilidades enterradas, inclusive caixas e PV's, prevê-se a necessidade de escavação de vala em solo. Esse serviço deverá ser realizado por retroescavadeira, com concha de dimensão compatível com os trabalhos.

Este serviço compreende as escavações mecanizadas de valas em profundidade não superior a 2,0m.

Deverá ser avaliada a necessidade de escorar ou não a vala. Deverá ser respeitada a NBR-9061.

Se necessário, deverão ser esgotadas as águas que percolarem ou adentrarem nas escavações.

c) Escavação Manual de Vala – Material 1ª Categoria

Para serviços específicos, haverá a necessidade de se realizar escavação manual em solo, em profundidade não superior a 2,0m. Para fins desse serviço, a profundidade é entendida como a distância vertical entre o fundo da escavação e o nível do terreno a partir do qual se começou a escavar manualmente.



Deverá ser avaliada a necessidade de escorar ou não a vala. Deverá ser respeitada a NBR-9061.

Se necessário, deverão ser esgotadas as águas que percolarem ou adentrarem nas escavações.

d) Reaterro e Compactação Manual de Valas

Trata-se de serviço relacionado ao reaterro de cavas executadas conforme itens de escavação de valas.

O reaterro, no caso de cava aberta para assentamento de tubulação, deverá ser executado manualmente com solo isento de pedregulhos em camada única, até 10cm acima da geratriz superior do tubo, compactado moderadamente, completando-se o serviço através de compactador tipo sapo até o nível do terreno natural. Não deverá ser executado reaterro com solo contendo material orgânico.

e) Reaterro compactado mecanicamente

Trata-se de serviço relacionado ao reaterro de cavas executadas conforme itens de escavação de valas.

O reaterro, no caso de cava aberta para assentamento de tubulação, deverá ser executado manualmente. Nos demais casos é obrigatório executar o reaterro compactado mecanicamente. Não deverá ser executado reaterro com solo contendo material orgânico.

f) Nivelamento e Compactação do Terreno

Consiste no nivelamento e compactação de todo o terreno que sofrerá intervenção, a fim de deixar a base pronta para os serviços a serem posteriormente executados.

O nivelamento se dará, sempre que possível, com o próprio material retirado durante as escavações que se fizerem necessárias durante a obra.

ESTRUTURAS DE CONCRETO ARMADO

GERAL

Os serviços em fundações, contenções e estrutura em concreto armado serão executados em estrita observância às disposições do projeto estrutural. Para cada caso, deverão ser seguidas as Normas Brasileiras específicas, em sua edição mais recente, entre outras:



- NBR-6118 Projeto de estruturas de concreto – Procedimento;
- NBR-7480 Barras e fios de aço destinados a armaduras para concreto armado;
- NBR-5732 Cimento Portland comum – Especificação;
- NBR-5739 Concreto – Ensaio de corpos de prova cilíndricos;
- NBR-6120 Cargas para o cálculo de estruturas de edificações;
- NBR-8800 Projeto e execução de estruturas de aço de edifícios.

As passagens das tubulações através de vigas e outros elementos estruturais deverão obedecer ao projeto executivo, não sendo permitidas mudanças em suas posições, a não ser com autorização do Responsável Técnico pela obra.

Deverá ser verificada a calafetação nas juntas dos elementos embutidos.

Quando da execução de concreto aparente liso, deverão ser tomadas providências e um rigoroso controle para que as peças tenham um acabamento homogêneo, com juntas de concretagem pré-determinadas, sem brocas ou manchas.

O Responsável Técnico pela obra, durante e após a execução das fundações, contenções e estruturas, é o responsável civil e criminal por qualquer dano à obra, às edificações vizinhas e/ou a pessoas, seus funcionários ou terceiros.

FÔRMAS E ESCORAMENTOS

As fôrmas e escoramentos obedecerão aos critérios das Normas Técnicas Brasileiras que regem a matéria.

O dimensionamento das fôrmas e dos escoramentos será feito de fôrma a evitar possíveis deformações devido a fatores ambientais ou provocados pelo adensamento do concreto fresco. As fôrmas serão dotadas das contra-flechas necessárias conforme especificadas no projeto estrutural, e com a paginação das fôrmas conforme as orientações do projeto arquitetônico.

Antes do início da concretagem, as fôrmas deverão estar limpas e calafetadas, de modo a evitar eventuais fugas de pasta.

Em peças com altura superior a 2,0m, principalmente as estreitas, será necessária a abertura de pequenas janelas na parte inferior da fôrma, para facilitar a limpeza.

As fôrmas serão molhadas até a saturação a fim de evitar-se a absorção da água de amassamento do concreto.

Os produtos antiaderentes, destinados a facilitar a desmoldagem, serão aplicados na superfície da fôrma antes da colocação da armadura.

Deverão ser tomadas as precauções para evitar recalques prejudiciais provocados no solo ou na parte da estrutura que suporta o escoramento, pelas cargas por este transmitida.



Os andaimes deverão ser perfeitamente rígidos, impedindo, desse modo, qualquer movimento das fôrmas no momento da concretagem. É preferível o emprego de andaimes metálicos.

As fôrmas deverão ser preparadas tal que fique assegurada sua resistência aos esforços decorrentes do lançamento e vibrações do concreto, sem sofrer defôrmações fazendo com que, por ocasião da desfôrma, a estrutura reproduza o determinado em projeto.

Na retirada das fôrmas, devem ser tomados os cuidados necessários a fim de impedir que sejam danificadas as superfícies de concreto.

As fôrmas para a execução dos elementos de concreto armado aparente, sem a utilização de massa corrida, serão de compensado laminado com revestimento plástico, metálico ou fibra de vidro.

É vedado o emprego de óleo queimado como agente desmoldante, bem como o uso de outros produtos que, posteriormente, venham a prejudicar a uniformidade de coloração do concreto aparente.

A variação na precisão das dimensões deverá ser de no máximo 5,0mm (cinco milímetros). O alinhamento, o prumo, o nível e a estanqueidade das fôrmas serão verificados e corrigidos permanentemente, antes e durante o lançamento do concreto.

A retirada das fôrmas obedecerá a NBR-6118, atentando-se para os prazos recomendados:

- Faces laterais: 3 dias;
- Faces inferiores: 14 dias, com escoramentos, bem encunhados e convenientemente espaçados;
- Faces inferiores sem escoramentos: 21 dias.

A retirada do escoramento de tetos será feita de maneira conveniente e progressiva, particularmente para peças em balanço, o que impedirá o aparecimento de fissuras em decorrência de cargas diferenciais. Cuidados especiais deverão ser tomados nos casos de emprego de "concreto de alto desempenho" ($f_{ck} > 40$ MPa), em virtude de sua baixa resistência inicial.

A retirada dos escoramentos do fundo de vigas e lajes deverá obedecer o prazo de 21 dias.

ARMADURAS

A armadura não poderá ficar em contato direto com a fôrma, obedecendo-se para isso a distância mínima prevista na NBR-6118 e no projeto estrutural. Deverão ser empregados afastadores de armadura dos tipos "clips" plásticos ou pastilhas de argamassa.



Os diâmetros, tipos, posicionamentos e demais características da armadura, devem ser rigorosamente verificados quanto à sua conformidade com o projeto, antes do lançamento do concreto.

Todas as barras a serem utilizadas na execução do concreto armado deverão passar por um processo de limpeza prévia e deverão estar isentas de corrosão, defeitos, entre outros. As armaduras deverão ser adequadamente amarradas a fim de manterem as posições indicadas em projeto, quando do lançamento e adensamento do concreto.

As armaduras que ficarem expostas por mais de 30 dias deverão ser pintadas com nata de cimento ou tinta apropriada, o que as protegerá da ação atmosférica no período entre a colocação da fôrma e o lançamento do concreto. Antes do lançamento do concreto, esta nata deverá ser removida.

□ CONCRETO

Nas peças sujeitas a ambientes agressivos, recomenda-se o uso de cimentos que atendam a NBR-5732 e NBR-5737.

A fim de se evitar quaisquer variações de coloração ou textura, serão empregados materiais de qualidade rigorosamente uniforme.

Todo o cimento será de uma só marca e tipo, quando o tempo de duração da obra o permitir, e de uma só partida de fornecimento.

Os agregados serão, igualmente, de coloração uniforme, de uma única procedência e fornecidos de uma só vez, sendo indispensável à lavagem completa dos mesmos.

As fôrmas serão mantidas úmidas desde o início do lançamento até o endurecimento do concreto, e protegidas da ação dos raios solares por lonas ou filme opaco de polietileno.

Na hipótese de fluir argamassa de cimento por abertura de junta de fôrma e que essa aguada venha a depositar-se sobre superfícies já concretadas, a remoção será imediata, o que se processará por lançamento, com mangueira de água, sob pressão.

As juntas de trabalho decorrentes das interrupções de lançamento, especialmente em paredes armadas, serão aparentes, executadas em etapas, conforme indicações nos projetos.

A concretagem só poderá ser iniciada após a colocação prévia de todas as tubulações e outros elementos exigidos pelos demais projetos.

A cura do concreto deverá ser efetuada durante, no mínimo, 7 (sete) dias, após a concretagem.

Não deverá ser utilizado concreto remisturado.

O concreto deverá ser convenientemente adensado após o lançamento, de modo a se evitar as falhas de concretagem e a segregação da nata de cimento.



O adensamento será obtido por meio de vibradores de imersão. Os equipamentos a serem utilizados terão dimensionamento compatível com as posições e os tamanhos das peças a serem concretadas.

Como diretriz geral, nos casos em que não haja indicação precisa no projeto estrutural, haverá a preocupação de situar os furos, tanto quanto possível, na zona de tração das vigas ou outros elementos atravessados.

Para perfeita amarração das alvenarias com pilares, paredes de concreto entre outros, serão empregados fios de aço com diâmetro mínimo de 5,0mm ou tela soldada própria para este tipo de amarração distanciados entre si a cada duas fiadas de tijolos, engastados no concreto por intermédio de cola epóxi ou chumbador.

ADITIVOS

Não deverão ser utilizados aditivos que contenham cloretos ou qualquer substância que possa favorecer a corrosão das armaduras. De cada fornecimento será retirada uma amostra para comprovações de composição e desempenho.

Só poderão ser usados os aditivos que tiverem suas propriedades atestadas por laboratório nacional especializado e idôneo.

DOSAGEM

O estabelecimento do traço do concreto será função da dosagem experimental (racional), na fôrma preconizada na NBR-6118, de maneira que se obtenha, com os materiais disponíveis, um concreto que satisfaça às exigências do projeto estrutural.

Todas as dosagens de concreto serão caracterizadas pelos seguintes elementos:

- Resistência de dosagem aos 28 dias (fck28);
- Dimensão máxima característica (diâmetro máximo) do agregado em função das dimensões das peças a serem concretadas;
- Consistência medida através de "slump-test", de acordo com o método NBR-7223;
- Composição granulométrica dos agregados;
- Fator água/cimento em função da resistência e da durabilidade desejadas;
- Controle de qualidade a que será submetido o concreto;
- Adensamento a que será submetido o concreto;



Índices físicos dos agregados (massa específica, peso unitário, coeficiente de inchamento e umidade).

A fixação da resistência de dosagem será estabelecida em função da resistência característica do concreto (fck) estabelecida no projeto

CONTROLE TECNOLÓGICO

O controle tecnológico abrangerá as verificações da dosagem utilizada, da trabalhabilidade, das características dos constituintes e da resistência mecânica.

Independentemente do tipo de dosagem adotado, o controle da resistência do concreto obedecerá rigorosamente ao disposto na NBR-6118 e ao adiante especificado.

Deverá ser adotado controle sistemático de todo concreto estrutural empregado na obra. A totalidade de concreto será dividida em lotes. Um lote não terá mais de 20m³ de concreto, corresponderá no máximo a 200m² de construção e o seu tempo de execução não excederá a 2 semanas. No edifício, o lote não compreenderá mais de um andar. Quando houver grande volume de concreto, o lote poderá atingir 50m³, mas o tempo de execução não excederá a uma semana.

A amostragem, o valor estimado da resistência característica à compressão e o índice de amostragem a ser adotado serão conformes ao preconizado na NBR-6118.

TRANSPORTE

O transporte do concreto será efetuado de maneira que não haja segregação ou desagregação de seus componentes, nem perda sensível de qualquer deles por vazamento ou evaporação.

Poderão ser utilizados na obra, para transporte do concreto do caminhão-betoneira ao ponto de descarga ou local da concretagem, carrinhos de mão com roda de pneu, jericas, caçambas, pás mecânicas, entre outros, não sendo permitido, em hipótese alguma, o uso de carrinhos com roda de ferro ou borracha maciça.

No bombeamento do concreto, deverá existir um dispositivo especial na saída do tubo para evitar a segregação. O diâmetro interno do tubo será, no mínimo, 3 vezes o diâmetro máximo do agregado, quando utilizada brita, e 2,5 vezes o diâmetro, no caso de seixo rolado.

O transporte do concreto não excederá ao tempo máximo permitido para seu lançamento, que é de 1,5 horas, contadas a partir do início da mistura na central.

Sempre que possível, será escolhido sistema de transporte que permita o lançamento direto nas fôrmas. Não sendo possível, serão adotadas precauções para manuseio do concreto em depósitos intermediários.



O transporte a longas distâncias só será admitido em veículos especiais dotados de movimentos capazes de manter uniforme o concreto misturado.

No caso de utilização de carrinhos ou jericas, buscar-se-ão condições de percurso suave, tais como rampas, aclives e declives, inclusive estrados.

LANÇAMENTO

O concreto deverá ser lançado de altura superior a 2,0m para evitar segregação. Em quedas livres maiores, utilizar-se-ão calhas apropriadas; não sendo possíveis as calhas, o concreto será lançado por janelas abertas na parte lateral ou por meio de funis ou trombas. Nas peças com altura superior a 2,0m, com concentração de ferragem e de difícil lançamento, além dos cuidados do item anterior será colocada no fundo da fôrma uma camada de argamassa de 5 a 10cm de espessura, feita com o mesmo traço do concreto que vai ser utilizado, evitando-se com isto a fôrmação de "nichos de pedras".

Nos lugares sujeitos à penetração de água, serão adotadas providências para que o concreto não seja lançado havendo água no local; e mais, a fim de que, estando fresco, não seja levado pela água de infiltração.

ADENSAMENTO

O adensamento manual só deverá ser permitido em camadas não maiores a 20cm de altura.

O adensamento será cuidadoso, de fôrma que o concreto ocupe todos os recantos da fôrma.

Serão adotadas precauções para evitar vibração da armadura, de modo a não formar vazios ao seu redor nem dificultar a aderência com o concreto.

Os vibradores de imersão não serão deslocados horizontalmente. A vibração será apenas a suficiente para que apareçam bolhas de ar e uma fina película de água na superfície do concreto.

A vibração será feita a uma profundidade não superior à agulha do vibrador. As camadas a serem vibradas terão, preferencialmente, espessura equivalente a $\frac{3}{4}$ do comprimento da agulha.

As distâncias entre os pontos de aplicação do vibrador serão da ordem de 6 a 10 vezes o diâmetro da agulha (aproximadamente 1,5 vezes o raio de ação). É aconselhável a vibração por períodos curtos em pontos próximos, ao invés de períodos longos num único ponto ou em pontos distantes.

Será evitada a vibração próxima às fôrmas (menos de 100mm), no caso de se utilizar vibrador de imersão.



A agulha será sempre introduzida na massa de concreto na posição vertical, ou, se impossível, com a inclinação máxima de 45°, sendo retirada lentamente para evitar formação de buracos que se encherão somente de pasta. Na vibração por camadas, far-se-á com que a agulha atinja a camada subjacente para assegurar a ligação duas a duas. Admitir-se-á a utilização, excepcionalmente, de outros tipos de vibradores (fôrmas, régua, entre outros).

□ JUNTAS DE CONCRETAGEM

Durante a concretagem poderão ocorrer interrupções previstas ou imprevistas. Em qualquer caso, a junta então formada denomina-se fria, se não for possível retomar a concretagem antes do início da pega do concreto já lançado.

Cuidar-se-á para que as juntas não coincidam com os planos de cisalhamento. As juntas serão localizadas onde forem menores os esforços de cisalhamento.

Quando não houver especificação em contrário, as juntas em vigas serão feitas, preferencialmente, em posição normal ao eixo longitudinal da peça (juntas verticais). Tal posição será assegurada através de fôrma de madeira, devidamente fixada.

As juntas verticais apresentam vantagens pela facilidade de adensamento, pois é possível fazer-se fôrmas de sarrafos verticais. Estas permitem a passagem dos ferros de armação e não do concreto, evitando a formação da nata de cimento na superfície, que se verifica em juntas inclinadas.

Na ocorrência de juntas em lajes, a concretagem deverá ser interrompida logo após a face das vigas, preservando as ferragens negativas e positivas.

Antes da aplicação do concreto deve ser feita a remoção cuidadosa de detritos.

Antes de reiniciar o lançamento do concreto, deve ser removida a nata da pasta de cimento (vitrificada) e feita limpeza da superfície da junta com a retirada de material solto. Pode ser retirada a nata superficial com a aplicação de jato de água sob forte pressão logo após o fim da pega. Em outras situações, para se obter a aderência desejada entre a camada remanescente e o concreto a ser lançado, é necessário o jateamento de abrasivos ou o apicoamento da superfície da junta, com posterior lavagem, de modo a deixar aparente o agregado graúdo.

As juntas permitirão a perfeita aderência entre o concreto já endurecido e o que vai ser lançado, devendo, portanto, a superfície das juntas receber tratamento com escova de aço, jateamento de areia ou qualquer outro processo que proporcione a formação de redentes, ranhuras ou saliências. Tal procedimento será efetuado após o início de pega e quando a peça apresentar resistência compatível com o trabalho a ser executado.

Quando da retomada da concretagem, a superfície da junta concretada anteriormente será preparada efetuando-se a limpeza dos materiais pulverulentos, nata de cimento, graxa ou quaisquer outros prejudiciais à aderência, e procedendo-se a saturação com jatos



SECRETARIA SAÚDE

de água, deixando a superfície com aparência de "saturado superfície seca", conseguida com a remoção do excesso de água superficial.

Especial cuidado será dado ao adensamento junto a "interface" entre o concreto já endurecido e o recém-lançado, a fim de se garantir a perfeita ligação das partes.

CURA DO CONCRETO

Qualquer que seja o processo empregado para a cura do concreto, a aplicação deverá iniciar-se tão logo termine a pega. O processo de cura iniciado imediatamente após o fim da pega continuará por período mínimo de 7 dias.

Quando no processo de cura for utilizada uma camada permanentemente molhada de pó de serragem, areia ou qualquer outro material adequado, esta terá no mínimo 5,0cm de espessura.

Quando for utilizado processo de cura por aplicação de vapor d'água, a temperatura será mantida entre 38 e 66°C, pelo período de aproximadamente 72 horas.

- Admitem-se os seguintes tipos de cura:
- Molhagem contínua das superfícies expostas do concreto;
- Cobertura com tecidos de aniagem, mantidos saturados;
- Cobertura por camadas de serragem ou areia, mantidas saturadas;
- Lonas plásticas ou papéis betumados impermeáveis, mantidos sobre superfícies expostas, mas de cor clara, para evitar o aquecimento do concreto e a subsequente retração térmica;
- Películas de cura química.
- LIMPEZA E TRATAMENTO FINAL DO CONCRETO

Para a limpeza, em geral, é suficiente uma lavagem com água;

Manchas de lápis serão removidas com uma solução de 8% (oito por cento) de ácido oxálico ou com tricloroetileno;

Manchas de tinta serão removidas com uma solução de 10% (dez por cento) de ácido fosfórico;

Manchas de óxido serão removidas com uma solução constituída por 1 (uma) parte de nitrato de sódio e 6 (seis) partes de água, com espargimento, subsequente, de pequenos cristais de hiposulfito de sódio;